O Caso dos Aviões Vae Ser Julgado Por Um Conselho de Justiça Composto de Generaes

16 PAGINAS 100 REIS

Diario Carioca

Fundador: J. E. DE MACEDO SOARES

16 PAGINAS 100 REIS

Praça Tiradentes n.° 77 | Rio de Janeiro, Sexta-feira, 26 de Julho de 1935 | Anno VIII — Numero 2.152

Bibliotheca Nacional
Av. Rio Branco, 219

Bilhar

A honrada opposição é como esses bisonhos jogadores de bilhar que deixam sempre aos adversarios, um par de ovos. Toda vez que um de seus oradores espirra o taco, endireita-se tendo falhado a carambola, podemos contar com a canja. Foi asneira grossa!

Hontem, o doutor Baptista Lusardo voltou á tribuna. Alguem o aparteára ante-hontem, dizendo que o sr. Getulio Vargas estava se ninando para os seus adversarios da Camara. O doutor Lusardo, ferido nos seus melindres, teria retomado immediatamente a palavra se ainda fosse hora.

Hontem, pois, o doutor Baptista Lusardo voltou á tribuna. O seu intuito era provar que o sr. Getulio Vargas tem feito varias tentativas de entendimento com os seus inimigos com o intuito de obter uma collaboração politica util ao seu governo.

Na realidade as "provas" adduzidas pelo doutor Baptista Lusardo referem-se particularmente á politica do seu Estado natal. O sr. general Flores da Cunha com o seu alto espirito publico, sua generosidade e admiravel patriotismo tem se esforçado por unir velhos amigos hoje accidentalmente separados por questões méramente pessoaes.

O sr. Getulio Vargas quando foi governo no Rio Grande do Sul realizou o milagre de approximar e pacificar inimigos tradicionaes separados por lutas sangrentas que abriram muitas sepulturas. Dessa iniciativa de paz e conciliação resultou o prestigio e a autoridade da politica dos gauchos na Federação. Em seguida vimos como de facto a união faz a força no triumpho da arrancada dos pampas em 1930.

Muito mais facil do que juntar o doutor Baptista Lusardo com o doutor João Neves, o doutor Barros Cassal com o doutor Borges, o doutor Pilla com o doutor Mauricio Cardoso — e essa foi a obra do sr Getulio Vargas — havia de ser pacificar toda essa baderna de amigos desavindos, com o sr. Flores da Cunha e o proprio sr. Getulio Vargas. Em materia de reconciliação, quem já enguliu cobras e lagartos por que agora havia de se engasgar com um mosquito?

As iniciativas amistosas do sr. Flores da Cunha foram pois o fruto da bondade natural do seu temperamento e tambem da sua notavel intelligencia politica. Ainda que não se tenha demonstrado a participação do sr. Getulio Vargas nas tentativas pacificadoras do sr. Flores da Cunha, julgamos plausivel que o governador gaucho não tivesse agido sem consultar o presidente da Republica.

Dando de barato que ambos tivessem operado de concerto, o certo é que ninguem veria nos actos desses dois homens uma prova de fraqueza ou de covardia. A união é uma idéa politica que só se apresenta insuspeita, partindo dos fortes e dos dominadores; sómente os verdadeiramente fortes e dominadores podem ter a idéa desinteressada, generosa e nobre de estender a mão aos adversarios visando o bem collectivo e a tranquillidade do paiz.

Accusando os srs. Flores da Cunha e Getulio Vargas de tolerancia, transigencia, espirito de concordia e patriotismo — o doutor Baptista Lusardo estava pondo em colicas, entre os seus ouvintes, os dois expoentes da intolerancia, da intransigencia, do espirito de discordia e do facciosismo, isto é, os doutores Borges de Medeiros e Arthur Bernardes.

Perguntem ao coração generoso dos brasileiros para onde vão suas sympathias, se para os generosos que esquecem ou para os rancorosos que se lembram — e a resposta não deixará duvida alguma. O tempo dos sobas odientos já passou. Deus lhes fale nalma.

J. E. de Macedo Soares

As Transformações do Sr. Baptista Luzardo

DE PUGILISTA PARLAMENTAR A PROPHETA JEREMIAS — DELIRANTE DEMAGOGIA EM TORNO DAS FERIAS PRESIDENCIAES NA FAZENDA S. MATHEUS

Baptista Luzardo

O sr. Baptista Lusardo anda verdadeiramente angustiado com o desapparecimento de sua popularidade. O facto nada tem de anormal. Ao contrario, é um phenomeno perfeitamente explicavel.

As transmutações operadas na politica brasileira, nos ultimos annos, arruinaram varios idolos e comprometteram a carreira de muitos dos politicos que gozavam e disputavam o favor e as sympathias populares. Entre esses politicos está incluido o sr. Baptista Lusardo, que, como chefe de Policia desta capital, desbaratou em pouco mais de um anno o credito que lhe abriram o governo revolucionario e o generoso povo brasileiro.

Os acontecimentos, no seu caprichoso e ás vezes imprevisto desenvolvimento, conspiraram tambem contra o tribuno libertador, de cuja collaboração na obra revolucionaria resta apenas a lembrança policial de sua impiedosa perseguição aos banhistas de nossas praias...

Comprehendendo bem a precariedade de sua situação politica actual e medindo a extensão do ostracismo em que se debatem alarmadas as Opposições Colligadas, o sr. Baptista Lusardo resolveu fazer a sua "rentrée" de barytono, procurando cantar com alma os trechos de successo e effeito que lhe vão distribuindo.

Antigamente, o genero da oratoria do sr. Lusardo era

(Conclue na 2ª pag.)

Demittiu-se o Cel. Mendonça Lima

O DIRECTOR DA CENTRAL DO BRASIL, FALANDO AO *DIARIO CARIOCA*, CONFIRMA A NOTICIA DA SUA EXONERAÇÃO

As Causas Que Teriam Determinado a Attitude do Director da Nossa Principal Estrada de Ferro — Um "Bilhete Azul"?

O sr. Mendonça Lima, director da Estrada de Ferro Central do Brasil, fallando ao DIARIO CARIOCA

O coronel Mendonça Lima solicitou, hontem, ao titular da pasta da Viação, a demissão do cargo de director da Central do Brasil.

Segundo se dizia, o gesto do sr. Mendonça Lima prende-se ao facto daquelle director não se conformar com os termos de um officio dado á publicidade, antes do mesmo chegar ás suas mãos.

Ha, tambem, os que asseveram que o officio enviado pelo ministro da Viação a s. s., nada mais foi do que um pretexto, pra desgostal-o, pois que, nos corredores do Ministerio, já se faziam "demarches" em torno do nome do futuro director da Central, escolha esta que recairia numa figura de larga projecção no gabinete do sr. Marques dos Reis.

O certo é que o sr. Mendonça Lima estava no proposito de apurar a quem cabia a responsabilidade pelo retardamento das informaçõeеs requeridas pela Justiça, para agir com rigor, quando se verificou a crise.

Sabe-se que o officio, que motivou esse incidente, esteve retido na portaria do Ministerio da Viação, durante cinco dias, não podendo, portanto, chegar ás mãos do destinatario, senão depois de devidamente informado pela Secretaria da Estrada. Dahi a resolução do sr. Mendonça Lima em depôr nas mãos do ministro da Viação o cargo que vem occupando na direcção da Central do Brasil.

O CORONEL MENDONÇA LIMA CONFIRMA A NOTICIA DA SUA EXONERAÇÃO

No proposito de melhor apurarmos a causa determinante da crise que vem de se verificar na Central, procuramos ouvir o director demissionario, em seu gabinete de trabalho.

S. s. encontrava-se quando delle nos approximamos, cercado de funccionarios, determinando providencias e ordens de caracter administrativo.

Fizemos, então, a primeira dergunta:

— E' verdade que o coronel solicitou ao ministro Marques dos Reis, demissão do cargo?

— E' verdade. Enviei, hoje, uma arta ao sr. ministro sollicitando a minha demissão.

— O gesto de v. s. foi, effectivamente, provocado pelos termos do officio dado á publicidade?

— Por emquanto nada mais lhe posso adeantar, além da confirmação da noticia do meu pedido de demissão.

O Conflicto Italo-Abyssinio Diante da Liga das Nações

EMQUANTO O GOVERNO DE ADDIS ABBEBA PEDE A INTERVENÇÃO IMMEDIATA, AS AUTORIDADES DE ROMA SUGGEREM A PROLONGAÇÃO DO PROCESSO DE ARBITRAGEM

O Conselho do Instituto de Genebra Vae se Reunir na Proxima 4.ª-Feira

Devido ao constante desembarcar de tropas italianas a Abyssinia levantou-se em armas. A scena que reproduzimos na nossa gravura é um episodio habitual na vida interna do longinquo territorio africano

GENEBRA, 25 — (United Press) — A nota telegraphada hoje pelo governo italiano á Liga das Nações está assim redigida:

"Desde que o dia de hoje, 25 de julho, foi a data fixada pelo Conselho da Liga das Nações, na resolução de 25 de maio, para termino — a menos que o prazo se dilatasse por accordo entre os arbitros — dos trabalhos da commissão dos quatro arbitros encarregados de dirimir o incidente de Ualual, e suas consequencias, o governo italiano tem a honra de communicar o seguinte á secretaria da Liga das Nações:

"Estando o governo italiano desejoso, como sempre, de levar á conclusão o processo de conciliação e arbitragem, que foi interrompido somente devido ao facto de que o representante do governo ethiope adeantou, na conferencia de Scheveningen, para discutir frente á commissão de arbitramento, reclamações e questões fóra do accordo de arbitragem, informou o governo ethiope a 14 de julho, de que está preparado para tomar parte nos trabalhos da commissão, desde que fique entendido que os referidos trabalhos se manterão dentro dos limites do pacto de arbitragem.

"A 23 de julho o governo italiano enviou novas instrucções telegraphicas á legação real, em Addis Abeba, confirmando sua intenção de indagar formalmente do governo ethiope, se não pretendia adherir ao compromisso constante do pacto de arbitragem, e se, no caso affirmativo, enviaria instrucções a seu representante, no sentido de retirar as reclamações formuladas, de sorte a permittir o proseguimento dos trabalhos da commissão de arbitramento".

A situação como ella apparece á luz da nota telegraphada hoje pelo governo italiano, mos-

(Conclue na 16ª pag.)

A audacia de Post

PROJECTA UM VÔO DE ALASKA A MOSCOU

MOSCOU, 25 (A. B.) — A administração geral da aeronavegação civil sovietica foi informada de Nova York que o conhecido aviador Wiley Post projecta um vôo do Alaska a Moscou. Post pensa cobrir a distancia de mais de 10.000 kilometros num hydro-avião de um só motor, effectuando uma unica aterrisagem em Jakutsu. O aviador virá acompanhado de sua esposa e uma amiga desta.

Composto Só de Generaes!

O CONSELHO DE JUSTIÇA QUE JULGARÁ O CASO DA COMPRA DE AVIÕES PARA O EXERCITO

Fala ao DIARIO CARIOCA o juiz auditor, Bocayuva Cunha

O edificio do Superior Tribunal Militar

Conforme tivemos opportunidade de noticiar, já se encontram ha dois dias, em mãos do juiz auditor do Departamento do Pessoal do Exercito, dr. Ranulpho Cunha, os volumosos autor do inquerito policial-militar procedido pelo general Pantaleão Telles, sobre a compra dos aviões para o Exercito, em 1932, por occasião do chamado movimento constitucionalista de S. Paulo.

Interrogado, hontem pelo DIARIO CARIOCA, declarou o dr. Ranulpho Cunha:

— Nada posso adeantar sobre as conclusões do inquerito. Estou ainda estudando os autos, findo o que promoverei o sorteio dos officiaes que deverão compôr o Conselho de Justiça.

— Como ficará organizado esse Conselho?

— Deverá o mesmo ser integrado por officiaes generaes, visto acharem-se envolvidos no processo officiaes de patentes superiores.

Foi apenas isso o que nos adeantou o juiz auditor sobre o inquerito que tanto tem apaixonado a opinião publica e os meios militares.

As Commemorações do "Dia do Colono" Na Camara dos Deputados

VÃO SER REORGANIZADOS OS SERVIÇOS SANITARIOS DO PAIZ — ESTEVE REUNIDA A COMMISSÃO DE FINANÇAS

Como falaram os srs. Diniz Junior, Salgado Filho e Victor Russomano — O sr. Lusardo não falou

Sob a presidencia do sr. Antonio Carlos, foram abertos os trabalhos de hontem, na Camara dos Deputados, com o comparecimento de 93 deputados.

Sobre a acta falou, primeiramente, o sr. José Augusto, referindo-se a um aparte que, na vespera, dera ao discurso do sr. João Carlos Machado. Depois, falou tambem o sr. Salgado Filho. O ex-ministro do Trabalho disse que havia pedido ao sr. José Augusto, ante o seu aparte, que trouxesse esclarecimentos que demonstrassem estar errada a nossa Legislação Social.

Sr. Salgado Filho

A COLONIZAÇÃO ALLEMÃ NO BRASIL

Foi annunciado, depois, um requerimento de jubilo e de congratulações com a commemoração do centenario da colonização allemã que hontem se fez no Rio Grande do Sul, Sta. Catharina e Paraná, em homenagem aos colonos allemães, como melhores collaboradores da obra de colonização nacional e pela cooperação civilizadora que trouxeram para o progresso brasileiro. Encaminhando a votação desse requerimento, falaram os srs. Victor Russomano, Diniz Junior e Oscar da Fontoura, todos salientando a influencia do braço allemão no desenvolvimento da nossa lavoura.

UM APPELLO DO SR. ANTONIO CARLOS

A seguir o sr. Antonio Carlos fez um appello aos seus pares, no sentido de ajudal-o a manter o regimento que prohibe desviar a discussão dos projectos para assumptos estranhos aos mesmos e, egualmente, para que fossem evitadas as successivas questões de ordem, afim de não degenerar em desordem os debates. Accentua que a presidencia seria sempre tolerante, mas essa tolerancia não poderia ser levada ao excesso, de modo a traduzir uma intolerancia para com o Regimento.

O FUNCCIONAMENTO DO TRIBUNAL DE CONTAS

A seguir foram encerradas as discussões de toda a materia constante do avulso distribuido na ordem do dia. Ao ser annunciada a discussão do projecto regulando o funccionamento do Tribunal de Contas, falaram os srs. Henrique Dodsworth e Daniel de Carvalho, que criticaram o parecer da Commissão de Finanças, tendo o primeiro requerido a volta do projecto á Commissão de Justiça para que esse orgão technico se pronunciasse sobre a constitucionalidade da materia.

EM EXPLICAÇÃO PESSOAL

Terminadas as discussões dos projectos de ordem do dia, falou, logo a seguir, o sr. Diniz Junior, para concluir o seu discurso sobre as homenagens aos colonos allemães. Depois, foi á tribuna o sr. Laudelino Gomes, que, em um longo discurso justificou a necessidade em que está a classe dos funccionarios publicos de ter a sua condição financeira melhorada.

Pede, a seguir, a palavra o sr. Domingos Velasco, falando sobre varios assumptos, com o objectivo de encher o tempo até que apparecesse o sr. Baptista Lusardo. Com o mesmo objectivo falou o sr. Botto de Menezes Mas o sr. Lusardo não appareceu, com surpresa geral.

VÃO SER REORGANIZADOS OS SERVIÇOS SANITARIOS DO PAIZ

O ministro da Educação, respondendo a um requerimento de informações da deputada Carlota de Queiroz, approvado pela Camara, relativamente á elaboração do novo Regulamento da Saude Publica, esclareceu que, simultaneamente com a feitura desse trabalho, attentou o Governo na conveniencia de reorganizar os serviços sanitarios, cumprindo o que dispõe o artigo 140 da Constituição. Esse trabalho de reorganização está adeantado e será, tão logo se completem os respectivos estudos, submettido ao exame do Poder Legislativo, como aliás já antecipara em sua Mensagem o presidente da Republica.

NA COMMISSÃO DE FINANÇAS

A Commissão de Finanças esteve reunida, examinando o orçamento do Ministerio do Interior e Justiça. O relator, sr. Orlando Araujo, deu parecer no sentido de ser supprimida a dotação destinada aos "buffets" dos ministros As verbas da Policia accusavam a majoração de 900 contos. Em torno disso houve debates. O sr. Henrique Dodsworth observou que, só em 9 mezes do anno passado, os serviços policiaes tinham absorvido 19.080 contos E a Commissão resolveu não consentir no augmento. Em relação á dotação de 800 contos para os serviços do Departamento de Propaganda, o sr. Salles Filho fez diversas considerações, affirmando que, sob a sua direcção, os referidos serviços eram custeados por muito menos.

Um Triste Episodio do Governo Policial de Estacio Coimbra

TELEGRAMMAS TROCADOS ENTRE O GOVERNADOR LIMA CAVALCANTI E O SENADOR JOSE' DE SA'

A proposito de um aparte do deputado Candido Pessôa, quando, ha dias, falava, na Camara, o deputado Oswaldo Lima, o senador José de Sá recebeu o seguinte telegramma do governador Lima Cavalcanti:

"Senador José de Sá — Senado Federal — Rio — Em aparte ao discurso de Oswaldo Lima, o deputado Candido Pessôa affirma que por occasião do primeiro "meeting" alliancista realizado nesta capital, quando massa popular foi atacada pela cavallaria deante "Diario Manhã" mandei fechar o jornal, deixando os amigos entregues á furia da policia. Você deve se recordar que assisti meeting em sua companhia, retirando-me em seguida para rua do Imperador, não estando portanto no jornal no momento em que a cavallaria atirou-se contra o povo. Sendo você naquella época redactor-chefe do "Diario", conhecendo bem os factos mencionados, peço o seu testemunho imparcial e verdadeiro sobre a accusação do deputado Candido Pessôa. Abraços. — Carlos de Lima Cavalcanti".

Governador Lima Cavalcanti

Senador José de Sá

Em reposta, o senador José de Sá dirigiu o seguinte despacho ao governador Lima Cavalcanti:

"Governador Lima Cavalcanti — Recife — Respondo o seu telegramma sobre o aparte attribuido ao deputado Candido Pessôa quando Oswaldo Lima discursava ultimamente Camara. Embora considerando-o desnecessario, pois lhe sobra autoridade para esmagar a falsa imputação, dou o meu testemunho Você não se achava deante do "Diario da Manhã" por occasião das violencias praticadas pela policia estacista, tendo assistido o comicio em minha companhia e se retirado após realização deste, sob ambiente terrorismo governamental. O incidente alludido verificou-se em meio a passeata popular dirigia-se ao "Diario da Manhã", para congratular-se com a nossa imprensa pelo vibrante exito do comicio. Iniciadas as violencias, apenas a secção commercial cerrou as suas portas, por medida de elementar prudencia com o intuito de evitar a perturbação dos trabalhos do escriptorio mercantil e prevenir possiveis depredações nos machinismos e material graphico pelos janizaros situacionistas que costumavam praticar affrontosa e impunemente. Encontrando-me ao lado de Mario Domingues e do deputado Candido Pessôa, este, revestido de immunidades parlamentares, concitei-os a profligar, com energia, os desmandos policiaes, emquanto subia ao segundo andar, á redacção do "Diario", de cuja sacada reforcei o impavido protesto da multidão contra as aggressões capitaneadas ex-sub-chefe policia Ramos Freitas, digno preposto de primeiro famigerado que occupou a chefia policial do estacismo, exhortando a força de cavallaria que se approximava não obedecesse ás ordens para massacrar estupidamente o povo. E' absolutamente inveridica a affirmação de que as portas do "Diario da Manhã" foram fechadas, sendo amigos abandonados á furia policial. Opinião pernambucana testemunha que durante cerca de quatro annos estivemos debaixo de tremendas coacções com que se pretendeu calar criminosamente a imprensa revolucionaria, que você dirigia com denodo e patriotismo inexcediveis. No transcurso nefando do consulado estacista eu permanecia invariavelmente á noite inteira á frente do meu posto de redactor-chefe do Diario, sem que me intimidassem as ameaças policiaes e as encenações militares com que aquelle governo comprimia a liberdade de opinião e enxovalhava a cultura moral e civica da nossa gloriosa terra. Varias vezes expulsei da redacção os beleguins da policia que perpetravam a covardia de procurar-me, alta madrugada, na minha pobre e honesta banca de trabalho, servindo, assim, de instrumento dos responsaveis pela situação, que suppunham por taes e tão condemnaveis processos lograriam infundir-nos panico e amortecer a nossa campanha jornalistica. Quem se dispuzera como nós, a todos os revezes da jornada pre-revolucionaria, jamais commetteria a pusilanimidade de impedir o accesso do povo á redacção do "Diario", no momento em que a policia procurava massacral-o, aproveitando-se da impunidade do poder para castigar a intelligencia e a dignidade dos pernambucanos integrados na reacção nacional contra o regime que degradava o paiz. Embora lamente, não estranho que você continue alvo das invectivas dos máos adversarios e inimigos graciosos, incapazes de se elevarem ao plano em que você cada vez mais cresce na estima dos conterraneos e na admiração dos brasileiros, mercê da bravura e generosidade e devotamento com que tem sabido servir aos ideaes renovadores da nacionalidade. Abraços — José de Sá".

Doenças ano-rectaes

Dr. Lauro Borges

Tratamento das hemorrhoidas sem operações e sem dôr

RODRIGO SILVA, 14 - 3.º

22-1250

Imprensado entre o bonde e o omnibus

EM FRENTE A' LIGHT

Quando tentava atravessar, hontem, a rua Marechal Floriano, no movimentado trecho defronte ao edificio da Light, o operario José Manoel de Silva, preto, casado, com 25 annos, residente á rua dos Coqueiros, s|n, fél-o com precipitação sendo imprensado entre um omnibus e um bonde daquella empresa.

O infeliz teve uma ferida contusa na perna direita, retirando-se, após os curativos que lhe foram prestados na Assistencia.

Temendo a Guerra

A TAXA BANCARIA NA HOLLANDA FOI AUGMENTADA

AMSTERDAM, 25 — (U. P.) — A taxa bancaria foi augmentada de um por cento, sendo fixada em seis.

Sobem as acções das Fabricas de Armamentos

Os constantes boatos de conflagração mundial que, cada vez mais, vêm preoccupando o espirito dos europeus offerecem um aspecto muito interessante e que se presta para outras interpretações.

E' que os valores dos que exploram a industria de guerra vão experimentando um augmento já consideravel.

As acções das grandes companhias que fabricam armamentos soffreram modificações para melhor, como se poderá vêr pelo quadro:

Schneider e Cia., de metallurgia, augmentou o preço das acções de 1.332 para 1.734 francos, de janeiro para junho do corrente anno.

Hotchkiss, de Metallurgia, de 1.145 para 1.400.

Chatillon — Commentry, de Metallurgia, de 880 para 1.205 francos.

Motores Gnorpe e Rhône, fabricantes de material de aviação, de 483 para 618 francos.

Saint-Gobain, fabricantes de productos chimicos, de 948 para 1.495 francos.

Péchimy, fabrica de productos chimicos, de 758 para 978 francos.

Rhône-Poulene, productos chimicos, de 470 para 579 francos4

GONORRHE'A

RECENTE OU ANTIGA

CURA-SE em 15 dias UNICAMENTE com hervas da flora Brasileira, sem dieta alguma Pacote para uma semana 10$000 — Vale ao Lab. de Pharmacologia da Flora Brasileira. Caixa 3410. Pessoalmente predio Martinelli (1.º andar, sala 1137) — São Paulo.

A bomba explodiu

E A JOVEM SOFFREU ESPHACELAMENTO DA MÃO

Quando tentava lançar fóra uma bomba de grande poder explosivo, a joven Maria Donato Euzebio, de 17 annos, branca, solteira, residente á rua Henrique Mello n. 61, foi victima, hontem, de accidente lamentavel, soffrendo esphacelamento da mão direita.

Em estado grave, a infeliz foi internada no Hospital de Prompto Soccorro.

Uma sessão na Associação de Imprensa do Estado do Rio

Com grande concurrencia de socios, realizou-se a assembléa ordinaria da Associação de Imprensa do Estado do Rio. Abertos os trabalhos, foi acclamado para presidir os mesmos, o prof. Euphrasio de Oliveira Campos, o qual convidou para secretarios os srs. Diogo Billé e Jeronymo de Andrade.

Dada a palavra do sr. Affonso de Magalhães Junior, presidente da directoria que vem de concluir o seu mandato, procedeu a leitura do relatorio de sua gestão.

A seguir, o sr. Victor Hugo das Neves, thesoureiro, fez uma exposição detalhada da situação financeira do gremio, o qual vivendo exclusivamente de contribuição dos socios, está com os seus compromissos em dia. Posto em discussão o relatorio, foi o mesmo unanimente approvado.

Em virtude dessa approvação, foram acclamados socios benemeritos pelos inestimados serviços que tem prestado á Associação os srs. Aristides Mello, e Victor Hugo das Neves e por proposta do sr. Antonio Motta Filho, identica homenagem ao sr. Affonso de Magalhães Junior. A assembléa concedeu igualmente o titulo de socio honorario ao dr. Costa Rego, redactor-chefe do "Correio da Manhã".

Ainda por proposta ao relatorio do presidente, a assembléa acclamou o nome do dr. José Eduardo do Prado Kelly para representante da Associação de Imprensa do Estado do Rio, no Conselho Deliberativo da Associação Brasileira de Imprensa, a que aquella está filiada.

Por ultimo foi eleito o terço do Conselho Deliberativo, recaindo a escolha nos srs. Raul de Oliveira Rodrigues, Euphrasio de Oliveira Campos, Antonio Motta Filho, José Ignacio de Mattos, Belisario Augusto Soares de Souza, Gastão Machado, Manoel Leite Bastos e Waldemar de Sá Pacheco, este para uma vaga existente.

Um Alfaiate Voronoff

Faz do terno velho, novo, virando pelo avesso, tambem concerta e reforma roupa, faz terno de casemira, feitio 80$ e de brim 40$. Rua Ledo, 66, antiga São Jorge.

Victima de quéda de bonde

O MILITAR FOI INTERNADO NO H. C. E.

O soldado do Exercito, Francisco Lima, branco, de 21 annos, solteiro e morador, á rua Walda nº 6, soffreu hontem uma quéda de bonde na rua da Passagem, soffrendo fractura da clavicula direita, contusões e escoriações generalisadas.

Depois de medicado no Posto Central, o militar foi internado no Hospital Central do Exercito.

Uma Olympiada Original

Noticias de Londres nos dizem que está despertando um grande interesse a proxima realização naquella capital de uma Olympiada á qual concorrerão exclusivamente surdos e mudos. Nada menos que dezesete nações já se inscreveram para disputar as differentes provas.

Já se sabe que haverá competições de natação, tennis, football e de cyclismo.

E', como se vê, uma idéa original e digna dos maiores applausos. Os surdos e mudos terão uma optima opportunidade para patentear ante o mundo as suas possibilidades sportivas, a despeito da privação daquelles sentidos.

As organizações dos capacetes de aço na Allemanha

MAIS QUATRO DISSOLVIDAS

MECKLEMBURG, (Allemanha) 25 — (United Press—A Policia politica hitlerista dissolveu as organizações de capacetes de aço em tres districtos de Mecklemburg, Barchim, Ludwigslust e Warren e tambem confiscou provisoriamente os fundos das referidas organizações, prohibindo os seus membros de continuarem a usar os uniformes e distinctivos da mesma.

Falleceu um magnate do petroleo

SOUTHAMPTON, (Long Island) — United Press) — Falleceu o sr. Henry Huddleston Rogers, magnata do petroleo cuja filha é casada com o argentino sr. Artuto Peralta Ramos.

O dr. Lopes de Castro,

que de ha muito poz os seus serviços profissionaes de occulista, e clinico geral homeopatha, á disposição de todos os que trabalham no DIARIO CARIOCA, vem de communicar-nos que mudou seu consultorio para á Rua Rodrigo Silva n.º 42, 4.º andar, onde, a partir do dia 15 proximo, dará consultas ás 2as., 4as. e 6as., de 10 ao meio dia.

As Transformações do Sr. Baptista Lusardo

(Conclusão da 1ª pag.)

uma especie de luta livre. Quando elle subia á tribuna, tinha-se a impressão de um pugilista penetrando no "rink". Sua modalidade de luta era o "catch-as-catch-can".

Suas arremettidas contra o governo do sr. Arthur Bernardes, appelidado nessa época o "Calamitoso", ficaram famosas, sendo o sr. Lusardo geralmente tido como o campeão dos pugilistas parlamentares da famosa éra do estado de sitio permanente.

Agora, o antigo tribuno do — "Quem vem lá?" — deixou o genero de parlamentar pugilista, transformando-se em propheta jeremias da opposição. Nessa qualidade, o fogoso orador fez ha dois dias um tragico discurso sobre as férias do presidente Getulio Vargas, na Fazenda S. Matheus.

O thema é ingrato para qualquer orador da minoria, por maiores que sejam os seus dotes oratorios e a sua capacidade demagogica.

Effectivamente, todos os chefes de Estado do mundo fazem com frequencia pequenas excursões de férias, pois são criaturas humanas e possuem as mesmas necessidades do commum dos mortaes.

O presidente Roosevelt, por exemplo, realiza de quando em vez viagens a bordo de um "yacht", para fugir aos tremendos trabalhos e preoccupações de sua alta funcção. Embora saiba que o seu paiz está devastado pela crise, com cerca de oito milhões de sem-trabalho e um deficit orçamentario de proporções astronomicas, o primeiro magistrado americano toma as suas férias como qualquer cidadão e vae repousar do corpo e espirito, para melhor reiniciar na sua faina.

No Brasil, todavia, o sr. Getulio Vargas não tem o direito de passar modestamente dez ou quinze dias, numa fazenda qualquer do interior. O facto é considerado um verdadeiro escandalo e a minoria o commenta como se estivessemos deante de um caso unico nos annaes da chronica politica mundial!

Não satisfeito com a sua delirante exploração demagogica que não poupou nem ao menos a triumphal viagem do sr. Getulio Vargas ao Prata, da qual resultou um triumpho de repercussão internacional para o Itamaraty, o sr. Lusardo annunciou que faria hontem novo discurso, para provar que a corrente situacionista queria á viva força entrar em accordo com a minoria, entabolando negociações nesse sentido. Nada menos verdadeiro. Houve [illegible] apenas, conforme registamos ha tempos, conversas de caracter individual entre deputados da maioria e minoria, coisa communissima em qualquer parlamento.

Mas, querendo a todo preço torcer os factos, para tirar proveito da confusão, o sr. Lusardo declarou que provaria hontem a sua these, pronunciando um de seus abracadabrantes discursos, chegando mesmo a divulgar um resumo de suas declarações. Mas hontem, na hora do expediente, não appareceu na Camara o deputado gaucho, para desespero de seus correligionarios, que tiveram de destacar os srs. Botto e Domingos Vellasco para encher a linguiça da praxe....

Afinal, depois de uma hora de afflictiva espera, o sr. João Neves annunciou que o sr. Lusardo subiria hoje á tribuna, para fazer o seu promettido discurso.

E ahi está como se conta a historia melancolica da ultima phase parlamentar do valente [illegible] libertador.

Doenças das crianças

Puericultura

Dr. Alvaro Simões Corrêa

transferiu seu consultorio em São Paulo para o Rio. á rua Bento Lisboa, 160. Casa de Saude São Sebastião. Consultas de 3 ás 4.

A Hespanha não fuzilou os allemães

UMA EXPLICAÇÃO DO SR. LERROUX

MADRID, 25 (A. B.) — O chefe do governo, sr. Lerroux, desmentiu os rumores de que cinco subditos allemães, que abandonaram a Legião Franceza, em Marrocos, tenham sido fuzilados.

O facto relacionado com esses allemães occorreu ha varios mezes. Tendo-se refugiado na zona hespanhola, sómente entregues ás autoridades francezas sob a promessa, estabelecida nos tratados, internacionaes de que não seriam condemnados á pena ultima, caso respondessem pelo delicto de deserção.

Dr. Alvaro Moutinho

Doenças dos rins, bexiga, prostata, etc. Cura rapida sem dôr

da GONORRHE'A

aguda ou chronica e suas complicações no homem e na mulher, prostatites cistites, orchites. Inflammações do utero ovarios, etc. Tratamento pela electricidade Diathermia D'Arsonvalização. Oronotherapia. Estreitamento da Urethra.

IMPOTENCIA

10 ás 18 — Buenos Aires, 77-4.º

Extremistas postos em liberdade

OS "HABEAS CORPUS" REQUERIDOS EM S. PAULO

Os dois casos registados

SÃO PAULO, 25 — (A. B.) — O sr. José Pimenta Filho, detido pela policia de Ribeirão Preto, quando distribuia boletins subversivos, foi enviado para esta capital, onde ficou preso a disposição do juiz Federal.

O advogado José Peres requereu a favor do paciente uma ordem de "habeas-corpus", que o desembargador Vieira Ferreira, lhe concedeu, ordenando que fosse solto immediatamente.

SÃO PAULO, 25 — (A. B.) — Maria Beatriz Duarte, de nacionalidade portugueza, presa, em 30 de março do corrente anno, por exercer actividade subversiva nesta capital, foi recolhida á cadeia Publica á disposição da Delegacia de Vigilancia.

De conformidade com as leis vigentes, teve ella um processo de expulsão, aguardando, até agora, a ordem de embarque para o seu paiz de origem.

Como, porém, tivesse encarcerada ha mais de tres mezes e meio, o advogado Angelo Mendes de Almeida, requereu, ao juiz que foi concedido tem sido a expulsanda posta em liberdade.

Os Progressos da Medicina na U. R. S. S.

Nas reuniões do Congresso de Medicina e de Pathologia que se reuniu ha pouco em Leningrado discutiu-se amplamente teos resultados e as indicações de um novo methodo therapeurico pelos productos dissociados da albumina.

A communicação do professor Kazakof, director do Instituto de Pathologia de Moscou (da secção de doenças da nutrição e das affecções endocrinas), foi particularmente objecto de animados debates. Este methodo de Kasakof tem sido empregado em muitos casos graves de diabete, de doença de Basedow, de affecções cutaneas. Mas é sobretudo nos casos de cancer experimental que os productos dissociados da albumina (os lysatos e os polyhysatos), que se têm registrado magnificos resultados. Após quatro ou cinco dias de tratamento pelo methodo em questão se observa a regressão rapida dos tumores, que se tornam simples abcessos, para desapparecerem depois completamente.

Ignoram-se ainda as bases theoricas destas experiencias. O professor Kasakof conta, porém, tomar um conhecimento mais amplo da materia no curso dos importantes estudos que vae realizar no seu laboratorio.

"A SÃO PAULO" Companhia Nacional de Seguros de Vida

SUCCURSAL NESTA CAPITAL: AVENIDA RIO BRANCO N.º 131 — 1.º ANDAR

Directores — DR JOSE' MARIA WHITAKER

DR ERASMO I. DE ASSUMPÇÃO

DR J. C. DE MACEDO SOARES

HA DUZENTOS ANNOS VEM Gyrando a Roda dos Expostos

A Casa Onde Se Abrigam as Crianças Sem Nome e Onde o Instincto Maternal Se Revela Mais Forte Que os Votos de Renuncia das Servas do Senhor

SE DIOGO FEIJO' HOUVESSE NASCIDO NO RIO, IRIA PARA A RODA DOS EXPOSTOS, DONDE SAIRIA MAIS TARDE PARA A VIDA E PARA A GLORIA... — 900 ASYLADOS — A SALA DOS BEBE'S — PORQUE A RODA E' PEQUENA — IRMÃ GERTRUDES — ALFAIATES, MUSICOS E TYPOGRAPHOS — QUANTAS MULHERES, AO LEREM ESTAS LINHAS, NÃO DEIXARÃO CAIR UMA LAGRIMA?

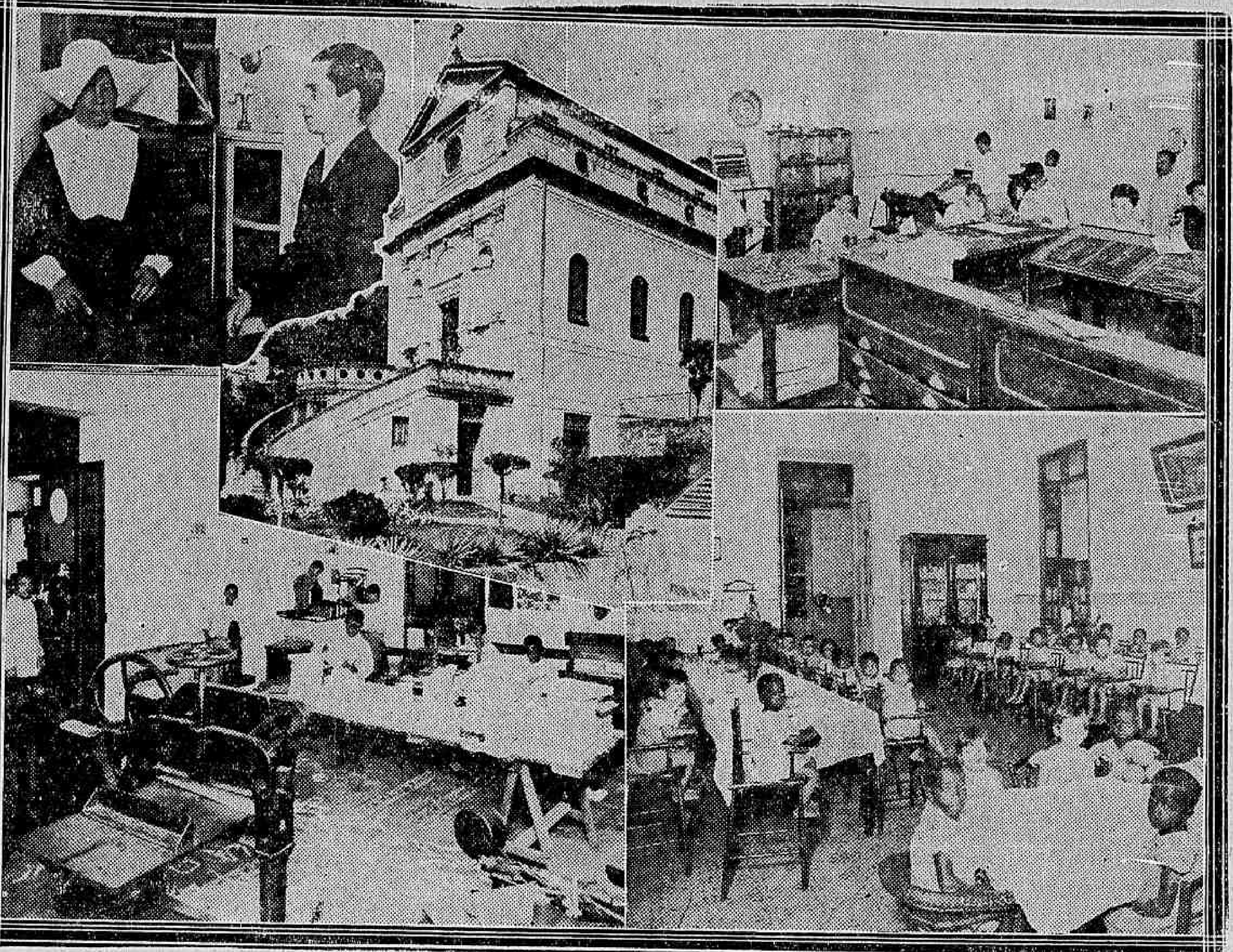

Irmã Voisin e o reporter do DIARIO CARIOCA ladeando a roda dos exspostos, que está assignalada por uma setta. — Fachada da casa dos Expostos. A pequena typographia. A officina de encadernação. O refeitorio á hora do almoço da garotada

Estamos num gabinete dentario. Ha uma religiosa sentada na cadeira de dentista. Ha quatro ou cinco meninas, entre doze e quatorze annos, que bordam em torno de uma pequena mesa. A cadeira de dentista está collocada de tal maneira que a religiosa que nella se senta não nos vê entrar. As meninas, porém, se levantam ao chegarmos. Com esse movimento, a religiosa volta-se e, espiando-nos por sobre o espaldar da cadeira, e dirigindo-se á sua superiora que nos acompanha, explica, sorrindo:

— Estou tratando dos dentes...

Estamos no gabinete dentario da Casa dos Expostos. A superiora vae amavelmente servindo-nos de guia. E' a irmã Voisin. Attentamos-lhe no rosto: uma expressão de bondade infinita, olhos doces, um sorriso perenne nos labios descoloridos, tudo isso emergindo da toca branca e engommada com esmero.

900 Asylados

Percorremos detidamente o gabinete dentario. Tudo moderno, tudo limpo. As meninas, nos seus vestidinhos de cassa ou de chita, muito asseiados, trazem nos gestos e palavras a alegria de viver sob aquelle tecto.

Saimos para percorrer outras dependencias do estabelecimento. Vamos á despensa. E' uma sala ampla. Alinham-se em fila, ao centro, duas estantes de madeira. Guardam-se ali os mantimentos. E a irmã Voisin, que ainda nos acompanha, diz:

— Só em arroz consumimos mensalmente cerca de 1.500 kilos.

Cita-nos outras cifras e prosegue:

— Actualmente contamos com 900 crianças.

— Mas então aqui só ha crianças? Entre os engeitados, não ha moças nem rapazes?

A irmã Voisin ouve-nos a pergunta. Responde-nos:

— Para mim todos que aqui se acham são crianças...

Os bebés

Que tal a secção dos bebés? Está localizada num dos andares superiores do predio principal. São varios os salões que ella occupa, arejados, divididos por tabiques, em fórma de quadrados e envidraçados. Dentro delles é que estão os berços dos bebés.

Olhamos através dos vidros dos tabiques. Ali está a garotada. Alguns choram outros sorriem. Edade? Um anno, talvez nem isso.

Os bebés são bem tratados. Estão chupando a mamadeira quando chegamos. Roupas brancas, bem cuidadas.

A irmã Voisin nos detem ao pé de um berço. Apanha uma papeleta e diz-nos:

— Esta papeleta indica a alimentação da criança. Cada criança é alimentada de accôrdo com a prescripção do medico.

Ha 200 annos funcciona a Roda

A roda... Temol-a na nossa frente. Ha mais de duzentos annos que ella funcciona. Está localizada num dos predios existentes logo á entrada da Casa dos Expostos. Para se chegar a ella entra-se por um becco, que começa na rua Marques de Abrantes, parallelo ao portão principal daquella instituição. Anda-se um pouco e, embutida na parede do predio, se vê a roda.

A roda... Quantos homens que hoje desfrutam bellas situações na sociedade, a que os levou o successo na politica, nas artes, no commercio, na advocacia — e quantas mulheres, hoje casadas, felizes, mães de familia, não passaram pela roda?

Altas horas da noite... Um vulto que avança pelo becco da rua Marquez de Abrantes... Um volume no collo... Approxima-se da roda... Deve utilizal-a? E' preciso coragem. Talvez se lembre nesse minuto decisivo que a mulher é o unico animal que consegue abandonar os filhos. A leôa, a aguia, a gata, a propria hyena...

Mas o homem é o unico animal que pensa. E por isso o unico capaz de se envergonhar. A vergonha o levou a instituir a roda. A vergonha, a miseria...

A criança é depositada na roda. Ha uma campainha. O peso da criança a faz vibrar. E' o signal para as religiosas de que chegou um novo hospede.

A roda... Se o exmo. sr. Diogo Antonio Feijó, que chegou a reinar em nome de S. M. o Imperador, houvesse nascido no Rio, teria sido largado na roda e não na porta do bispo que o criou...

Porque a Roda é pequena

— Quantas crianças entram mensalmente na Casa dos Expostos?

A irmã Voisin nos informa:

— Ha mezes, por exemplo, em que temos sorte, entram de quinze a vinte bebés. Noutros, a cifra desce um pouco.

Dissemos á nossa bondosa acompanhante que achamos a roda demasiado pequena. Respondeu-nos:

— Mas não póde ser maior. Deve caber um recem-nascido, apenas. A não ser assim, iriam depositar nella crianças de dois ou tres annos...

A Irmã Gertrudes

A irmã Voisin despede-se do reporter, pois tem de voltar ao trabalho. Entrega-nos aos cuidados da irmã Gertrudes.

Ha trinta annos que a irmã Gertrudes cuida na Casa dos Expostos dos filhos alheios. Nasceu em Pernambuco, que deixou menina, mas pouco se lembra do Recife. E conhece o Rio menos que qualquer turista que permanece aqui dois dias. O trabalho...

Vamos á alfaiataria. Dois ou tres rapazes, sentados deante das machinas de costura, trabalham activamente. Ha os que passam a ferro e os que pregam botões. A irmã Gertrudes é quem dirige a alfaiataria. Mostra-se orgulhosa de seus alfaiates. Aponta para um rapazinho de seus dezeseis annos, forte, moreno: "Sabe fazer muito bem calças". E aquelle — indica-nos um outro maior: "Aquelle corta como poucos officiaes".

A irmã Gertrudes apresenta e elogia de per si cada um de seus alfaiates. Não ha, então, entre os alfaiates nenhum mais perito que o outro? Talvez. Mas a irmã Gertrudes não o distingue. Não póde fazer distincções. Na sua bondade, considera-os a todos como filhos...

Na alfaiataria, na typographia e na sala de musica

Chegamos á secção de typographia. E' hora de trabalho. Os rapazes estão nos seus postos. Uma pequena machina de impressão funcciona. A irmã Gertrudes nos apresenta ao chefe da secção e este nos presta as informações que desejamos. Mostra-nos obras impressas e encadernadas na secção, e, pelos trabalhos executados, podemos dizer que se formam ali verdadeiros artistas.

Por fim, e ainda acompanhados pela irmã Gertrudes, vamos á sala de musica. Ali assistimos a um ensaio da banda de musica por engeitados.

Terminada a visita

O largo e pesado portão da Casa dos Expostos se fecha sobre nós. Estamos na rua. A rua Marquez de Abrantes está na hora de seu grande movimento. Os taxis, os omnibus, os bondes passam cheios. E' a vida... Homens, mulheres e crianças que voltam do trabalho ou do passeio para as suas casas ou que se dirigem para as suas occupações. Vão distraidos. Talvez nem saibam que naquelle vetusto casarão centenas de crianças são alimentadas e instruidas por uma dezena de corajosas mulheres, que não medem fadigas nem sacrificios para cumprir a missão social que se impuzeram.

A vida... Quantas mulheres, que vivem nas fabricas, nos escriptorios, nos lares, nos palcos não lerão soffregamente estas linhas? E quantas não deixarão cair uma lagrima, felizes por saberem que os seus filhinhos, que as injuncções moraes ou materiaes não lhes permittiram guardar comsigo, encontraram nas religiosas da Casa dos Expostos esse divino instincto maternal que a propria vida de renuncias do claustro não consegue matar?

O Anniversario do DIARIO CARIOCA

Referindo-se ao anniversario do DIARIO CARIOCA, os nossos confrades d' "A Patria" publicaram o seguinte:

"Occorreu em dias da semana passada mais um anniversario desse orgão matutino que é um dos baluartes da imprensa carioca.

De feição moderna, com um corpo redaccional composto de jornalistas conhecedores do segredo profissional, o DIARIO CARIOCA é um jornal de tradicção no paiz.

E' seu director o antigo jornalista dr. José E. de Macedo Soares, tendo como redactor chefe Danton Jobin e redactor secretario Victorino de Oliveira.

Aos nossos confrades do DIARIO CARIOCA, as nossas felicitações".

A SAUDAÇÃO DA SOCIEDADE FLUMINENSE DE AGRICULTURA

Ao director do DIARIO CARIOCA foi dirigido o seguinte officio:

"Tenho o prazer de transmittir a v. ex. e aos dignos companheiros do DIARIO CARIOCA effusivas felicitações da directoria, funccionalismo e associados desta instituição, pelo grande dia de hoje, em que, jubilosos, assignalamos mais um victorioso anniversario do DIARIO CARIOCA. Saudações attenciosas. — O secretario geral".

DO SYNDICATO DOS VENDEDORES E DISTRIBUIDORES DE JORNAES

Recebemos o seguinte telegramma:

"O Syndicato dos Distribuidores e Vendedores de Jornaes e Revistas, em reunião de hontem, deliberou felicitar o vibrante matutino pela passagem do seu anniversario natalicio".

Um official de gabinete do chefe de policia no Ministerio da Viação

Esteve hontem, á tarde, no Ministerio da Viação, onde conferenciou com o respectivo titular, sr. Marques dos Reis, o dr. Cives Muller, official de gabinete do chefe de policia, capitão Filinto Muller.

Designado para servir em Bello Horizonte

O director geral dos Correios e Telegraphos assignou portaria mandando servir até ulterior deliberação, nos Correios e Telegraphos de Bello Horizonte, o inspector de linhas Clynio da Matta Machado.

O augmento dos militares

A FAZENDA AUTORIZOU O BANCO DO BRASIL A FAZER O PAGAMENTO

O director geral da Fazenda communicou ao contador geral da Republica que o ministro Arthur Costa concedeu permissão á respectiva directoria para autorizar o Banco do Brasil a entregar ás directorias de fundos do Exercito, da Fazenda e da Marinha, bem como ás pagadorias do Corpo de Bombeiros e da Policia Militar, os duodecimos usuaes destinados ao pagamento do pessoal accrescidos das importancias que se tornarem necessarias para fazer face ao augmento provisorio dos vencimentos dos militares (lei 51, de 14 de maio de 1935), recommendando, ainda, providencias no sentido de serem escripturadas descriminadamente as despesas do augmento provisorio em apreço, correspondentes a cada um dos ministerios e corporações beneficiados.

O novo adjunto do D. P. E.

O ministro da Guerra designou adjunto do gabinete do Departamento do Pessoal do Exercito, o capitão Pedro de Oliveira Palma.

SO' PARA HOMENS

Sapatos Box Cals preto e marron, para homens todos os numeros 20$. Formidavel. Comprem na fabrica. — 169, RUA SENADOR POMPEU, 169. Esquina Visconde da Gavea.

A Imprensa e a Representação Classista

UM TELEGRAMMA DIRIGIDO AO SR. OSWALDO DE SOUZA E SILVA

O Comité de Imprensa do Touring Club dirigiu ao jornalista Oswaldo de Souza e Silva o seguinte telegramma:

"Dr. Oswaldo de Souza e Silva — Redacção de "O Malho" — Travessa do Ouvidor, 34 — Rio — O Comité de Imprensa do Touring Club do Brasil felicita vivamente o illustre companheiro e brilhante confrade pela sua escolha para delegado eleitor da Associação Brasileira de Imprensa na representação classista no Conselho Municipal, fazendo sinceros votos para que nossa classe, a exemplo do que acaba de acontecer em S. Paulo, tenha seu delegado no corpo legislativo da cidade, homologando ao mesmo tempo a feliz escolha realizada por aquella entidade. — (a) Berilo Neves, Mattoso Maia Fortes, Octavio Tavares, Jaymo de Barros, Waldemar Bandeira, Figueiredo Pimentel, Martins Alonso, Benedicto Lopes, Helio Vianna, Lycurgo Costa, Victorino de Oliveira, Marcio Reis, Leão Padilha, Henry Kauffmann, Gastão do Rego Monteiro, Argemiro Zimmermann e Ernesto Ribeiro."

AMANHÃ
200 CONTOS
AO MUNDO LOTERICO
R. Ouvidor, 139
FIQUE RICO!
Conheçam as vantagens da Carta Patente n.° 104

Os escreventes da justiça reunem-se

Recebemos a seguinte communicação:

De ordem do presidente, convoco todos os socios effectivos quites, da Associação dos Escreventes da Justiça no Districto Federal, para uma assembléa geral extraordinaria, a realizar-se no dia 31 do corrente em sua séde á rua da Quitanda, 96-1°, ás 20 horas, em terceira e ultima convocação, para tratar da renovação do conselho fiscal, prestação de contas e assumptos de interesses geraes. — Ruben Azambuja Neves, 1° secretario."

Conferencias do Professor Alfred Manes

NA ASSOCIAÇÃO COMMERCIAL

Acha-se no Rio, ha alguns dias, o prof. Alfred Manes, personalidade de renome mundial e autoridade em assumptos de seguros.

O prof. Manes é membro do "Institute of Actuaries", de Londres, do "Instituto Norte Americano de Sciencias de Seguro", da "Associação Allemã da Sciencia do Seguro", do "Instituto de Seguros da Universidade de Buenos Aires" e autor de mais de trinta obras especializadas.

Representante da Allemanha em varios congressos scientificos internacionaes, occupou importantes cargos technicos em sua patria e obteve, pelos seus meritos, condecorações de varios paizes.

O illustre prof. Manes, a convite da Associação Commercial do Rio de Janeiro, vae realizar duas conferencias, em hespanhol, naquella secular instituição, a primeira das quaes no proximo dia 31, ás 14 1/2 horas, contribuindo, assim, para o maior brilhantismo da iniciativa posta em pratica pela Associação Commercial de conferencias semanaes sobre assumptos de interesse para as classes productoras.

A entrada é franca aos interessados em ouvir a palavra abalisada do prof. Manes.

Quem quer fazer parte da Escola Technico-Profissional da Marinha?

Na secretaria do Arsenal de Marinha desta capital, acha-se aberta, pelo prazo de quinze dias, a matricula para preenchimento de 34 vagas de aprendizes do 1° anno da Escola Technico-Profissional.

Os requisitos exigidos para matriculas, são:

a) certidão de edade que comprove ter o candidato edade compreendida entre 15 e 18 annos;

b) attestado de conducta passado pelo delegado do districto policial em que residir o candidato;

c) attestado de vaccina;

d)) saber ler e escrever e ter conhecimento das quatro operações fundamentaes.

Os paes ou responsaveis pelos menores candidatos ás vagas citadas, deverão apresentar requerimento dirigido ao director geral do Arsenal, devidamente sellado e acompanhado dos documentos constantes das alineas a, b e c.

Nos Estados Unidos, nenhuma !
No Rio de Janeiro, algumas !
Mas, no Casino da Urca estão todas ~~as 35~~ francezas da
Revue du Bal Tabarin de Paris
Encha a sua noite indo vel-as
em novas musicas
dansando e
cantando no
Casino Balneario da Urca

A Ganancia dos Senhorios

O DESPREZO DAS AUTORIDADES SANITARIAS E MUNICIPAES PELA VIDA DAS FAMILIAS DE HUMILDES OPERARIOS

Um velho e infecto pardieiro em completo funccionamento no bairro do Cattete! — O casebre ruiu soterrando seus moradores! — Os alugueis das casas continuam sendo majorados

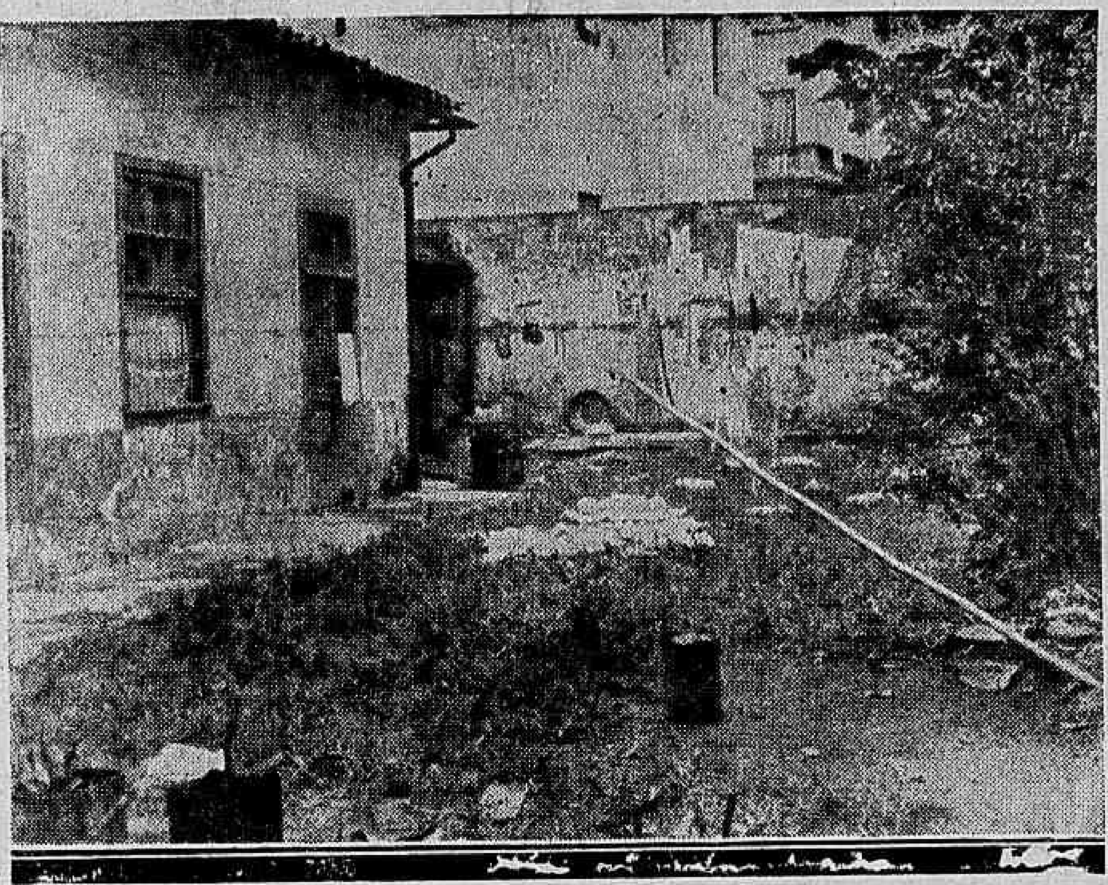

A parte nos fundos do sordido pardieiro em pleno funccionamento á rua Corrêa Dutra, nº 24 no bairro do Cattete

As habitações imprestaveis e inseguras espalhadas por todos os cantos da cidade continuam ameaçando a vida de uma grande parte da população carioca.

Mais de uma vez temos chamado a attenção das autoridades competentes para o estado deploravel de conservação e hygiene em que se encontram esses infectos casebres servindo de residencia a milhares de familias de humildes operarios. Entretanto, até agora, nenhuma providencia foi tomada a tal respeito, o que demonstra perfeitamente o desprezo dos nossos governantes pela vida das classes menos afortunadas.

Emquanto isso, os desmoronamentos se succedem attentadora e vergonhosamente por toda a parte, num flagrante desrespeito ás nossas leis.

Tanto a Saude Publica como a Engenharia da Prefeitura são as unicas responsaveis por esse estado de coisas deprimentes.

As referidas repartições, justamente encarregadas desses serviços abandonaram-nos completamente, chegando ao cumulo de seus funccionarios ausentarem-se dias, semanas e até mezes de suas funcções.

Dahi o abuso de certos proprietarios inescrupulosos conservarem seus perigosos immoveis sob a mais tremenda immundicie.

EM PLENO BAIRRO DO CATTETE

Não só nas zonas suburbanas se observa o desleixo das autoridades sanitarias e municipaes. No centro e nos bairros mais ou menos aristocraticos tambem se verifica a negligencia funccional das alludidas autoridades.

Entre outros pardieiros imprestaveis e anti-hygienicos, espalhados pelo bairro do Cattete, citaremos o que funcciona á rua Corrêa Dutra n. 24.

Transformado em casa de habitação collectiva, o referido predio, pela sua construcção antiquissima, pois data de 1830, está caindo aos pedaços.

Além disso, a unica dependencia sanitaria que ali existe para serventia de seus innumeros moradores, não recebe agua ha mais de uma semana e está collocada proximo da cozinha.

Os infectos commodos, que tiveram os alugueis grandemente majorados, não têm nenhuma janella para receber luz e ar, a não ser uma pequena casa nos fundos do quintal onde o ganancioso senhorio reside.

Os corredores, as escadas e outros locaes destinados á passagem dos moradores, como tambem o proprio quintal, vivem na mais extrema falta de asseio.

Innumeras têm sido as queixas apresentadas á Saude Publica, pelos habitantes do perigoso edificio, o qual, infelizmente, continua a servir de triste espectaculo aos olhos dos transeuntes e affligir as familias humildes que ali residem.

MAIS UM CASEBRE QUE DESABA!

De quando em vez a chronica policial dos jornaes regista desabamentos, cujas consequencias, ás vezes, são as mais dramaticas possiveis. Entretanto, essas occurencias lamentaveis não conseguem mover as nossas autoridades no sentido de acautelar a vida da população pobre que se abriga em casebres e casas velhas e inseguras.

Ainda ante-hontem verificou-se novo desabamento que quasi mata toda uma familia.

O facto occorreu num casebre sito á Estrada do Itararé n. 477.

Ali reside o sr. João Campello, casado com d. Mercedes Campello e tres filhos menores do casal: Geraldo, de 4 annos; João, de tres; e Eunice de seis.

Pela madrugada, o forro do casebre, não resistindo á chuva, desabou, soterrando todos os seus moradores.

Facil é de calcular-se o desespero, o panico, de que a familia foi tomada. O primeiro a safar-se dos escombros foi o sr. João Campello. Na escuridão, pois o casebre não tem luz, o pobre homem gritando pelos nomes da mulher e dos filhos, em angustia louca, conseguiu, afinal, safal-os tambem dos escombros!...

Deante desses factos, pergunta-se:

— Que faz a Prefeitura?

AINDA NÃO FOI ILLUMINADA!

Apesar dos protestos dos seus moradores, a rua 24 de Fevereiro, em Bomsucesso, continua mergulhada nas trévas.

Já noticiámos que a referida via publica é a unica na alludida localidade que não tem luz.

Mais uma vez lembramos ao director da Inspectoria de Illuminação a necessidade de ser ligada a luz para áquella rua, que já conta com postes e installações necessarios, para receber esse beneficio indispensavel.

OS ALUGUES DAS CASAS CADA VEZ MAIS MAJORADOS

Os alugueis das casas continuam sendo abusivamente majorados pelos gananciosos senhorios.

Ainda agora, segundo reclamações que recebemos, tivemos conhecimento de que tiveram os alugueis extorsivamente augmentados as seguintes casas: Praia de Botafogo n. 300; rua Rainha Elizabeth n. 278; rua Visconde de Silva n. 175; rua S. Clemente n. 243 (avenida); rua Monte Alegre n. 395 (sobrado); rua Lopes de Souza n. 22; rua Mariz e Barros n. 115 (sobrado); rua João Romariz n. 298; rua Piancó n. 56; rua Frei Bento n. 262 e rua Lima Drumond n. 33.

Conferencia de Augusto Frederico Schmidt sobre Leon Bloy

Proseguindo em suas actividades, o Centro Juridico Jacques Maritain, que vem se caracterizando pela sua attitude desassombrada de franca reacção contra o materialismo reinante em nossos meios academicos, promove uma conferencia do conhecido e apreciado escriptor brasileiro, Augusto Frederico Schmidt, sobre a personalidade de Leon Bloy, que terá logar no dia 30 do corrente, ás 21 horas, no salão nobre da Escola Nacional de Bellas Artes.

Essa iniciativa, além de contar com a collaboração da "A Epoca", revista official dos estudantes da Faculdade de Direito da Universidade do Rio de Janeiro, conta ainda com as adhesões do Centro D. Vital do Rio de Janeiro e da Sociedade Felippe de Oliveira, que convidam todos os seus associados.

Com a conferencia desse consagrado escriptor, em sessão que será presidida pelo eminente professor Francisco Campos, o Centro Juridico Jacques Maritain dará inicio a uma série de conferencias que constituem parte do seu programma de actividades, traçado para a segunda metade do anno lectivo, as quaes deverão alcançar o mais completo exito, devido aos nomes dos conferencistas escolhidos.

A entrada é franca.

Morto por um trem

Hontem, cerca das 17,10 horas, foi colhido e morto por um trem, na estação de São Diogo, um operario, de 16 annos presumiveis.

As autoridades do 13º districto providenciaram a remoção do cadaver para a "morgue" do Instituto Medico Legal.

A Pasta do Trabalho

O primeiro anniversario da administração do sr. Agamemnon Magalhães — Balanço das actividades e realizações do Ministerio

Ministro Agamemnon Magalhães

Ao chegar hontem ao seu gabinete, o sr. Agamemnon Magalhães recebeu cumprimentos dos funccionarios por motivo da passagem do primeiro anniversario da sua administração na pasta do Trabalho.

Dos Estados recebeu o sr. Agamemnon Magalhães muitos telegrammas.

Visitaram s. ex. seus collegas os ministros Marques dos Reis e almirante Protogenes Guimarães.

Em nome do Senado Federal, apresentaram cumprimentos os senadores Waldomiro Magalhães e Nero Macedo.

Pela bancada trabalhista cumprimentaram o ministro, os deputados Arthur Rocha, Damar Ortiz e Adalberto Camargo.

Foram recebidos no gabinete os representantes dos Syndicatos Trabalhadores em Sal, Fiação e Tecelagem de São Paulo, União dos Empregados no Commercio, Empregados em Tecidos, Unitivo da Central do Brasil.

Estiveram ainda no gabinete do ministro do Trabalho os deputados Leoncio de Araujo, Ricardo Machado, João Patrocinio, Agenor Monte, Ribeiro Junior.

A GESTAO DO MINISTRO AGAMEMNON MAGALHAES

Durante o anno hontem transcorrido foram as seguintes, as realizações do Ministerio do Trabalho:

Regulamentação e installação do Instituto dos Bancarios;

Regulamentação e installação do Instituto dos Commerciarios;

Nova organização das Juntas de Conciliação com a fusão em duas Juntas efficientes, de 13 juntas inoperantes;

Reforma na Inspectoria do D. N. T., para melhor fiscalização das leis sociaes;

Installação e criação das delegacias do Trabalho Maritimo, em Manáos, Belém, São Luiz, Parahyba, Fortaleza, Natal, Cabedello, Recife, Maceió; Aracajú, São Salvador, Victoria, Angra dos Reis; São João da Barra, Santos, Pirapóra, Paranaguá, São Francisco, Florianópolis, Rio Grande, Porto Alegre e Corumbá;

Regulamentação e installação da Caixa de Pensões e Aposentadoria dos Empregados em Trapiches e Armazens de Café;

Criação do Boletim do Ministerio do Trabalho;

Criação dos serviços de informações do Departamento Nacional de Industria e Commercio;

Regulamentação da profissão de chimico — acto de 20-2-35;

Regulamentação da lei de seguros contra accidentes no trabalho e respectivas tabellas;

Commissão para elaborar o ante-projecto regulando, nos termos do art. 121 § 6º, da Constituição, o problema da immigração;

Regulamentação do Registo de Commercio;

Organização do projecto da Justiça do Trabalho, já prompto para ser enviado ao Congresso;

Organização da tabella de Unificação dos Salarios na Industria;

Commissão nomeada para elaborar a reforma da legislação, referente ao trabalho nas casas de diversões;

Nomeação da Commissão para estudar o Instituto de Pensões dos Graphicos;

Organização da Exposição Interestadual de Publicidade;

Projecto de consolidação das Leis Sociaes, em elaboração;

Projecto de reforma das Inspectorias Regionaes;

Inquerito para o levantamento do custo de vida e salario minimo nas diversas regiões do paiz e revisão dos processos de syndicalização das classes.

Dois estivadores victimas de um accidente

Quando trabalhavam hontem, pela manhã, no serviço de descarga do navio "Maceió", atracado no armazem 15 do Cáes do Porto, os estivadores Francisco Evangelista e Leogevildo Soares de Britto, foram colhidos por uma lingada que se soltára do cabo, e atirados ao porão do cargueiro. Evangelista soffreu uma ferida contusa no queixo, e seu companheiro contusões e escoriações pelo corpo.

Ambos foram colhidos pela Assistencia Publica e retiraram-se a seguir para suas residencias.

Sempre os autos

Na praça da Republica, foi hontem colhido por um auto de praça o commerciario Vicente de Paula Calheiros, morador á rua Itapuar n. 20, que recebeu ligeira contusão. Soccorrido pela Assistencia, a victima retirou-se após os curativos.

Promovido a chefe de Grupo da Policia Especial

Foi promovido a chefe de Grupo da Policia Especial, o subchefe Walter Carneiro.

Duas tentativas de suicidio

NO MANGUE E NA RUA CONDE LAGE

A Assistencia soccorreu hontem, á noite, duas infelizes, victimas do destino que nas zonas das ruas Conde Lage e Benedicto Hyppolito amargam a existencia dessas innumeras desherdadas da fortuna que mercadejam a propria carne, em troca de um pouco de pão e de conforto.

A primeira dellas foi Cecilia Guedes, branca, solteira, de 19 annos, moradora na Pensão da rua Conde Lage n. 39.

A outra victima do infortunio que tentou contra a vida foi Genny Uriél, branca, casada, de 18 annos e moradora á rua Benedicto Hyppolito, 190.

Ambas tomaram permaganato sendo postas fóra de perigo, no Posto Central.

Circulo dos sargentos

Esta instituição philantropica, criada em 1930, por sargentos, muito tem proporcionado beneficencias aos seus componentes, pois durante a gestão do presidente Belleza, foram pagos diversos peculios, na importancia de 34:000$, isto no pequeno periodo de um anno.

Sabbado proximo será pago mais um peculio de 4:500$, cujo pagamento será effectuado na séde social, em Cascadura, com a presença dos associados e de outras pessoas que desejarem assistir.

Em pról do calçamento da cidade mineira de Pouso Alegre

A Rêde Mineira de Viação foi autorizada, pelo Ministerio da Viação, por officio transmittido á Inspectoria Federal das Estradas, a conceder á Prefeitura Municipal da cidade de Pouso Alegre, durante o corrente anno o abatimento de 50 %, sobre as respectivas tarifas, para o transporte dos parallelepipedos que, destinados ao calçamento daquella cidade mineira, forem despachados de Brazopolis.

Defenderão a Republica de Armas na Mão!

UM MANIFESTO FIRMADO POR VARIOS OFFICIAES DO EXERCITO GREGO

A Desordem Reinante em Torno da Questão Monarchica

Jorge de Windsor, duque de Kent

ATHENAS, 25 — (A. B.) — Varios officiaes venizelistas firmaram uma manifestação, se compromettendo a defender com as armas, em caso de necessidade, as instituições republicanas. O governo ordenou a prisão desses officiaes e a realização de minuciosas investigações.

OS CANDIDATOS AO THRONO

ATHENAS, 25 — (A. B.) — O presidente do Conselho, sr. Tsaldaris, deixará Athenas dentro de poucos dias, com destino a Wiesse, sobre o Lago Tegernse, nos Alpes Bavaros, onde o ex-rei Jorge irá encontral-o. Após uma estadia de varias semanas, o sr. Tsaldaris visitará Belgrado e Bucarest.

A desordem sobre a questão monarchica continua a reinar, merecendo attenção especial a viagem que o burgo-mestre de Athenas, sr. Botzias, fez a Londres, afim de se encontrar com o ex-soberano, cujo regresso ganha cada vez mais novas probabilidades.

Os rumores de que o duque de Kent é pretendente ao throno da Grecia, não têm ainda verosimilhança. A viagem do principe Jorge, da Inglaterra, a Bled, na Yugo-Slavia, se relaciona com sua esposa, princeza Marina da Grecia, irmã da esposa do principe regente Paulo, da Yugo-Slavia, que espera uma criança.

Mas se, se confirmar a noticia de que o duque de Kent continuará viagem em missão official até Bucarest, então essa visita se revestirá de importancia politica, de maneira que a questão de regime na Grecia se tornaria uma questão summamente importante no Balkans.

Contra as Leis do Gabinete Francez

VAE SE REALIZAR, EM PARIS, UM COMICIO MONSTRO

PARIS, 25 — (A. B.) — Outro comicio monstro de protesto contra as medidas governamentaes, será realizado amanhã, por todas as organizações ferroviarias, que demonstrarão, assim, a sua repulsa contra os decretos economicos de 13 de julho. Ainda não se sabe a attitude do governo quanto a essa nova reunião.

A ALLIANÇA ENTRE SOCIALISTAS E COMMUNISTAS

PARIS, 25 — (A. B.) — A alliança entre os syndicatos operarios communistas e socialistas está concluida em principio. A situação politica existente na França actualmente facilitou consideravelmente o exito das negociações sobretudo devido á necessidade de uma acção conjunta dos partidos esquerdistas nas proximas eleições. Nessa occasião, os socialistas e communistas se apresentarão, pela primeira vez, em uma frente unica contra os tendencias direitistas.

As duas correntes desenvolvem actualmente uma grande actividade e preparam, de commum accordo um grande "meeting" de protesto contra os decretos de emergencia e a politica de deflacção do gabinete Laval.

DEZ ANNOS MAIS MOÇO!

E' a impressão que dá um calvo, depois que usou

PILOFERO

O tonico capilar de efficacia comprovada.

Considerando Imminente a Quéda do Regime Nazzista

AS INFORMAÇÕES DIVULGADAS, REPETIDAS VEZES, POR ALGUNS JORNAES YANKEES

O Protesto Formulado Pela Imprensa do Terceiro Reich

Adolf Hitler

BERLIM, 25 — (A. B.) — Os jornaes germanicos chamam a attenção do povo allemão para a campanha de difamação que, de novo, foi desencadeada em certos paizes contra o governo do Reich. Jornaes norte-americanos têm noticiado repetidas vezes a imminencia da quéda do regime hitlerista. Os mesmos jornaes attribuem essa campanha á attitude dos judeus — um poderoso grupo — residente na Allemanha, de verdadeira provocação, aproveitando a presença nesta capital de numerosos turistas estrangeiros, afim de lhes dar a idéa falsa de que tudo aqui vae mal e que "o povo" reclama contra o governo. Ainda ha pouco os incidentes provocados pelos proprios judeus num cinema do Kurfuertendamm incidente sem nenhuma importancia, pois que se resumiu a correrias logo apaziguadas pela intervenção das autoridades, deram materia aos jornaes de Nova York em ataques violentos contra o Reich. Em resposta a esses ataques os jornaes daqui publicam numerosas cartas de estrangeiros residentes em Berlim protestando contra a attitude dessa imprensa estrangeira. Entre ellas, encontra-se a missiva dum commerciante sueco que narra como os judeus se esforçam por dar a impressão do descontentamento reinante na Allemanha, dirigindo-se os estrangeiros ou promovendo conversas em voz alta para que esses estrangeiros ouçam que o governo e o regime são copiosamente atacados.

Mostrando os descabidos dessa campanha, os jornaes lembram que nas ruas de Belfast, na Irlanda, ultimamente, os carros blindados entraram em acção — referem-se ao lynchamento de negros, tambem recentemente em Columbus, nos Estados Unidos da America do Norte, e, finalmente, verdadeiros "progroms", na Argelia contra os habitantes da raça judia. Todos esses factos merecem referencias passageiras nos jornaes estrangeiros sempre promptos a dar o maior destaque a qualquer disturbio occorrido na Allemanha com judeus. Qual o motivo — perguntam os jornaes allemães — deste tratamento injusto?

No Campo da Honra

O DUELLO ENTRE OS SRS. PINEDO E DELATORRE

Ministro Frederico Pinedo

BUENOS AIRES, (United Press) — O duello entre o ministro Federico Pinedo e o senador Delatorre realizou-se esta manhã, collocando-se os contendores a uma distancia de vinte passos um do outro. Os duellistas, que deviam disparar um tiro cada um, mostravam-se tranquillos. O senador Delatorre atirou para o ar. Centenas de pessoas assistiram o embate no campo situado proximo á base aérea do El Palomar. Os duellistas não se reconciliaram.

Sob a Ameaça da Pena de Morte

O JULGAMENTO, NA ALLEMANHA, DE CINCO COMMUNISSTAS

BERLIM, 25 — (A. B.) — Perante do Tribunal do Povo, de Berlim, foi iniciado hoje o processo contra cinco communistas do chamado "Soccorro Vermelho", que entre 1933 e 1934, preparavam uma alta traição.

O accusado principal um certo Claus de Brunswick, que no tempo em que o bolchevista Max Hoelz, aterrorisou com seus bandos a região de Brunswick, pilhando e incendiando aldeias, foi um de seus ajudantes de campo. Entre os quatro outros estão tambem uma mulher, e um certo Seffon, que serviu de correio entre os communistas do Sarre e Berlim. Segundo as novas leis, as penas podem variar de 15 annos de trabalhos forçados, á prisão perpetua e mesmo á pena de morte.

O Banditismo na China

FORAM MORTOS, EM HSIN KING DEZ OFFICIAES MANDCHU'S

HSINKING, Mandchukuo, 25 — (United Press) — Noticias procedentes da região occidental da provincia de Hsingen informam que cincoenta bandidos atacaram a estação policial mandchú de Namanki, mataram dez e capturaram tres officiaes mandchús, e queimaram a estação. Entre as victimas, ao que se diz figuram alguns conselheiros japonezes. Ainda existem divergencias quanto á composição dos atacantes, havendo quem os julgue mongóes e outros communistas.

Apenas Boato

NÃO ESTA' ENFERMO O PRESIDENTE DA VENEZUELA

MARACAIBO, 25 — (United Press) — Segundo informam pessoas intimamente ligadas á familia do presidente da Republica, general Juan Vicente Gomez, carecem de fundamento as noticias publicadas sobre a doença do chefe do Estado.

Lembra-se que ha alguns annos circularam boatos alarmantes sobre o estado de saude do chefe do Estado.

Disposto a Renunciar

O GOVERNO HOLLANDEZ PENSA EM DISSOLVER O PARLAMENTO

HAYA, 25 —(A. B.) — O gabinete Colijz, consoante um communicado official hontem divulgado, está considerando se resignará ou dissolverá o Parlamento. O ministro continua em suas funcções e adherirá á politica seguida até agora, seja a de uma inflexivel defesa do "gulden". Se necessario, medidas drasticas serão tomadas para defender a moéda contra ataques de quaesquer circulos.

O sr. Colijz hontem á tarde teve uma audiencia com a rainha sendo posteriormente declarado nos circulos politicos que a rainha recusara acceitar a demissão de todo o gabinete esperando-se para hoje as decisões definitivas.

Serviço de dia ao D.P.E.

Estão de dia hoje, ao Departamento do Pessoal do Exercito o sargento Epiphanio Barbosa de Souza e soldado Eduardo da Silva.

A gréve na Fabrica Santo Aleixo já está terminada

Desde o dia 15 do corrente que estão em greve os operarios da Fabrica de Tecidos Santo Aleixo, em Magé, devido á demissão de trabalhadores daquelle estabelecimento fabril.

A gréve terminou porque a direcção da fabrica resolveu indemnizar os operarios demittidos.

Foi firmado o accôrdo na Inspectoria Regional do Ministerio do Trabalho, no Estado do Rio sendo a indemnização paga aos operarios demittidos na importancia total de 12:[illegible]

Rumo ao Chaco

O PRESIDENTE AYALA VAE SE ENTREVISTAR COM ESTIGARRIBIA

Presidente Euzebio Ayala

ASSUMPÇAO, 25 — (United Press) — O presidente Euzebio Ayala, partirá, hoje, para o Chaco, afim de se avistar com o general Estigarribia.

A' Procura do Novo Propheta...

A ESTRANHA MISSAO DOS BUDHISTAS DE LHASA

DARJELING, (India), 25 — (A. B.) — Dos monasterios de Lhasa, no mysterioso Tibet, começou uma das mais estranhas missões dos tempos modernos.

Uma delegação de anciões e monges do Tibet partiu para o Lago Santo de Kali, afim de encontrar a criança que será o novo propheta, conhecido como o Dalai Lama.

Desde tempos immemoriaes, esses homens acreditam que as aguas do lago revelarão o lugar no novo propheta, que será o chefe principal de milhões de budhistas.

Consoante as velhas crenças, a alma do successor de Budha, o Dalai Lama, nove ou dez mezes depois da morte entra no corpo de um recem-nascido. Quando esta criança fôr encontrada, será elevada á dignidade de Dalai Lama, o ultimo dos quaes morreu em 1933.

Licenciado o Coronel Heitor Abrantes

O ministro da Guerra, por despacho de hontem, deferiu o requerimento em que o coronel intendente de guerra, Heitor Abrantes, presentemente na chefia do Serviço de Intendencia da 3ª Região Militar, pedia seis mezes de licença premio.

O centenario de Gaspar Martins

PORTO ALEGRE, 25 (A. B.) — No proximo dia 5 de agosto será commemorado o centenario do nascimento de Gaspar Martins. No recinto da Assembléa Estadual será affixada uma placa commemorativa, falando por essa occasião um deputado da maioria e outro da minoria. Cogita-se tambem de elevar um monumento ao tribuno rio-grandense, estando o [illegible] Flores da Cunha patrocinando essa idéa.

Os Graves Successos no Senado Argentino

O CRIMINOSO CONFESSOU O CRIME

O enterro do senador Bordabehere em Rosario teve excepcional imponencia

BUENOS AIRES, 25 — (United Press) — As autoridades acabam de annunciar que o individuo Valdez Cora, que fôra preso por occasião do tiroteio occorrido no Senado confessou a autoria dos tiros que causaram a morte do senador Enzo Bordabehere.

ROSARIO, 25 — (U. P.) — Mais de 25.000 pessoas prestaram as ultimas homenagens ao senador dr. Enzo Bordabehere, victima dos tristes acontecimentos verificados terça-feira ultima no Senado Federal, em Buenos Aires.

Durante todo o dia a séde do Departamento de Policia, onde o corpo esteve exposto á visitação publica, milhares de pessoas desfilaram perante o esquife, rendendo honras á memoria do conhecido chefe politico.

O enterramento foi realizado no cemiterio Salvador, tendo o caixão baixado á sepultura depois de cerca de vinte oradores — representantes dos governos federal, estadual e municipal e amigos particulares — terem exaltado as virtudes do morto em sentidos discursos de despedida.

A policia se viu na contingencia de cerrar as portas do Departamento Central poucas horas antes do saimento do feretro, afim de impedir o ingresso de milhares de pessoas, que queriam a todo transe dar entrada no recinto ameaçando comprometter seriamente os preparativos para o enterro.

O coche funebre era tirado por seis animaes e precedido de tres carruagens conduzindo flores e corôas.

Os funeraes foram realizados em absoluta ordem, não se tendo verificado demonstrações.

O anniversario do S. S. M. da 1ª Região Militar

O MINISTRO DA GUERRA VISITARA' ESSE IMPORTANTE ESTABELECIMENTO DO EXERCITO

Transcorre hoje, mais um anniversario do Serviço de Subsistencia da 1ª Região Militar, que é sem favor uma das mais importantes organizações do nosso Exercito. Na sua direcção, encontra-se o coronel intendente de guerra Raul Porto, que vem imprimindo-lhe toda a sua dedicação intelligente, afim de que o mesmo continue sempre a preencher com vantagem á sua finalidade.

O ministro da Guerra, general João Gomes, acompanhado do seu ajudante de ordens, 1º tenente Mauricio Kicis, especialmente convidado, visitará esse estabelecimento, onde será recebido por toda officialidade e pessôas gradas, passando em seguida a percorrer todas as installações desse serviço.

No Casino dos Officiaes, será offerecido um lauto almoço em que tomarão parte o ministro João Gomes e convidados.

O "Cap Arcona" chegou hontem na Guanabara

O LUXUOSO TRANSATLANTICO TROUXE PARA O RIO 713 TURISTAS PLATINOS

Chegou hontem a Guanabara, embandeirado em arco, o transatlantico "Cap Arcona" da Hamburg Suedamerikanische, trazendo a seu bordo 713 turistas platinos.

Dessa viagem, de accentuada expressão de cordealidade sul-americana, fazem parte individualidades de grande projecção no scenario social da argentina, Uruguay e Chile.

O "Cap Arcona" ficará atracado junto ao cáes da praça Mauá, até o dia 1.º de agosto proximo, quando então regressará a Buenos Aires, via Santos e Montevidéo.

O auto 14.465 fez uma victima

Proximo á residencia, á rua das Laranjeiras n. 328, foi hontem colhido pelo auto numero 14.465, o empregado no commercio Sebastião Cerqueira que recebeu um ferimento na cabeça.

A policia, entrando em syndicancias acerca da occurrencia, verificou que o automovel causador do desastre era dirigido pelo motorista Irineu Boller.

As Promoções de Carteiros Não Estão Sendo Feitas

Os interessados reclamam com toda a justiça

A proposito da falta de promoções na classe dos carteiros, tanto desta capital como de São Paulo, recebemos a seguinte carta:

"Sr. redactor do DIARIO CARIOCA — O jornal sob a vossa esclarecida orientação, sempre disposto a amparar as causas quando justas de quem quer que seja, por certo não se furtará a empreender algo em favor dos carteiros, maximé os do Districto Federal e os de São Paulo, aos quaes vem sendo sonegadas as promoções ha já sete longos mezes (effeitos da Gréve?) a despeito de serem innumeras as vagas existentes nas differentes classes da corporação e de estar o Ministerio da Viação perfeitamente apparelhado para executal-as em virtude de já se encontrar de posse das necessarias propostas feitas pela Repartição dos Correios. O praso para preenchimento de vagas de accôrdo com o regulamento postal em vigôr é de noventa dias no maximo o que não tem sido observado com sério prejuizo para os interessados apezar da verba prevista para o exercicio annual ser distribuida para occorrer as despezas de pagamento aos quadros completos de funccionarios. E' de reconhecido bom senso que o governo lance mão de recursos em pról da defesa das finanças do paiz, mas nunca prejudicando aos seus já por demais sacrificados servidores. Fica aqui o appello que vos dirijo, aguardando da vossa bôa vontade, não só a publicação como o dispendio de esforços para que as autoridades competentes se compadeçam dos carteiros cariocas e paulistas fazendo as promoções tão anciosamente esperadas por todos.

Com sincera gratidão, sou vosso humilde criado. (a.) Heitor W. Loureiro Alves, carteiro de 3ª classe".

Expressivas homenagens ao Ministro da Viação

COMO TRANSCORREU A PASSAGEM DO PRIMEIRO ANNIVERSARIO DA ADMINISTRAÇÃO DO SR. MARQUES DOS REIS

As manifestações de apreço e sympathia que lhe foram prestadas

Transcorreu, hontem, a passagem do primeiro anniversario da administração do sr. Marques dos Reis. Por esse motivo recebeu o titular da pasta da Viação expressivas demonstrações de apreço e sympathia, de seus amigos e admiradores.

Das homenagens recebidas, a primeiras realizou-se ás 10 horas, na egreja da Candelaria, com a celebração de um officio religioso em acção de graça.

A esse acto, compareceu grande numero de familias das relações do homenageado, representações de sociedades de classes, membros da colonia bahiana, politicos e funccionarios das repartições subordinadas ao Ministerio da Viação.

O almirante Protogenes Guimarães, ministro da Marinha, compareceu pessoalmente, o mesmo se verificando com os srs. Luiz Vergara, secretario da presidencia da Republica e Medeiros Netto, presidente do Senado. Registaram, ainda, a presença dos srs. Frederico Burlamaqui, director do Departamento de Portos; Siqueira de Menezes, director dos Correios e Telegraphos; Licinio de Almeida, secretario do Ministerio da Viação; Hildebrando Góes superintendencia da Baixada Fluminense; Carlos Guinle; Clapp Filho, vereador municipal; Yedo Fiuza, inspector das Estradas, etc.

A directoria regional dos Correios de S. Paulo, a Caixa dos Empregados Postaes, a Fiscalização de Portos do Estado do Rio, entre outras, fizeram-se representar durante a missa realizada na Candelaria e da qual foi officiante o padre Antonio Lobo.

Uma banda de musica do Regimento Naval tocou á porta do templo.

Pouco depois das 11 horas, verificou-se, então, no Departamento de Portos a grande manifestação promovida pelos funccionarios do Ministerio da Viação.

Comparecendo á séde da repartição da praça Mauá, o sr. Marques dos Reis viu-se recebido, á entrada, pelo director do mesmo departamento, sr. Frederico Burlamaqui e seus auxiliares immediatos. No salão de honra do Departamento de Portos, o ministro da Viação foi saudado pelas palmas dos presentes. Os srs. Murillo de Araujo, da secretaria de Estado; Miranda Carvalho, do Departamento de Portos; Oliveira Sá, da Central do Brasil; João Monteiro, da E. F. Maricá, e Xavier de Brito, do Centro Bahiano, falaram em nome dos manifestantes, pondo em destaque a personalidade e a actuação do ministro Marques dos Reis. Este, agradeceu a homenagem e, em seguida, passou a receber os cumprimentos dos funccionarios, associações de classe, amigos que ali estiveram.

As 17 horas, o Club de Engenharia reuniu-se extraordinariamente e fez entrega ao homenageado do diploma de socios honorario daquella agremiação de clase, tendo a cerimonia se revestido de grande brilho e fulgor.

Um curioso contrabando apreendido na Central do Brasil

UM PASSAGEIRO, DE NACIONALIDADE ESTRANGEIRA OBRIGADO A PAGAR 2:913$000, DE TRANSPORTES E IMPOSTOS

Curioso e pittoresco o episodio registado na manhã de hontem no interior do nocturno mineiro, quando em demanda desta capital.

Um passageiro daquelle comboio conduzia, em sua valise, uma preciosa carga. Tratava-se de um tijolo massico (e que tijolo!) de precioso metal.

Valôr approximado: 90:000$.

O contentamento do curioso viajante não tinha limites e eil-o a mostrar seu pequeno thesouro de banco em banco, provocando exclamações de admiração de todos os presentes.

E a novidade correu de bocca em boca até chegar ao conhecimento do chefe de trem que foi obrigado a cumprir os regulamentos, apprehendendo a preciosa carga, afim de que ella pagasse as taxas a que está sujeito o transporte de valôres daquella natureza.

Chegado a esta capital e processado o termo de apprehensão e despachos respectivos pagou o passageiro na Agencia D. Pedro II, a importancia total de 2:913$000, retirando o seu tijolo de ouro que, segundo declarou veio para ser vendido ao Banco do Brasil.

Sorteio de juiz militar

Em substituição ao major Carlos Barreto, foi sorteado na 1ª Auditoria da 1ª Região Militar, o major Carlos Travassos da Veiga Cabral, o qual deverá prestar o compromisso da lei hoje na séde da Auditoria, ás 12 horas.

DIARIO CARIOCA

EXPEDIENTE

Propriedade da S. A. DIARIO CARIOCA

DIRECTORES:
Horacio de Carvalho Junior
J. B. Martins Guimarães

CHEFE DA REDACÇÃO:
Danton Jobim

Endereço telegraphico: DIARIO CARIOCA — Telephones: Direcção, 22-3035 — Administração, 22-3023 — Redacção, 22-1559 e 22-2922 — Officinas, 22-0824 — Assignaturas, 22-3023 — Gravura, 22-1785

PUBLICIDADE — 22-3018

ASSIGNATURAS:

Para o Brasil:		Para o exterior:	
Anno	50$000	Anno	80$000
Semestre. . .	30$000	Semestre. . .	45$000

Venda avulsa: Capital, $100; interior, $200
Aos domingos, $200 — interior, $300

São cobradores autorizados os srs. Lourenço Amaral e J. T. de Carvalho.

CORRESPONDENCIA

Toda a correspondencia com valor ou sobre assumptos que entendam com assignaturas e outros de interesse da administração deve ser dirigida ao gerente do DIARIO CARIOCA.

O PLANO DE EDUCAÇÃO

O PLANO geral de educação, determinado pela nossa Constituição, está na sua phase preliminar. Se ha, no Brasil, um assumpto que deva merecer, immediata, urgente e decisiva attenção do governo, é esse de que tratamos. Não sómente porque delle dependem os varios aspectos do ensino nacional, como tambem porque não é possivel que este continue a viver na anarchia que se verifica por todo o paiz. O ensino secundario e o universitario — principalmente o primeiro — constituem verdadeiro pandemonio. A desorganização que vae, por ahi afóra, como consequencia de successivas reformas que elle vem soffrendo, desde o governo do marechal Hermes da Fonseca, attesta cabalmente a incapacidade dos nossos technicos que nunca conseguiram realizar uma obra duradoura.

Foi no sentido de corrigir todos esses erros e dar ao ensino uma directriz segura e proveitosa, que a Constituição capitulou a organização daquelle plano, que deverá servir de padrão para todo o territorio nacional. Sabemos que o ministro da Educação já se dirigiu aos governadores dos Estados solicitando dados sobre as peculiaridades locaes, pois sómente assim poder-se-á estabelecer normas educacionaes para cada uma das unidades federativas.

O problema da educação nacional é o nosso problema fundamental.

Por isso mesmo, cumpre attentar bem na orientação a ser seguida, afim de se evitar o desastre de uma iniciativa que a Constituição plasmou no intuito de tornar efficiente e moralizada a instrução publica no Brasil. O ministro Capanema deve, preliminarmente, evitar que na Commissão que tiver de organizar o plano de educação, entrem elementos politicos ou melhor elementos da politicagem. Um problema dessa ordem só póde ser estudado por homens de intelligencia, de cultura, conhecedores da materia pedagogica e, sobretudo, de independencia absoluta.

E' preciso que se penetre em todos os detalhes do que é o ensino no Brasil, através de seu vastissimo territorio, desde o curso primario, para se poder avaliar do completo desmantello que esteriliza todos os esforços e toda a boa vontade dos idealistas que se vêm batendo, persistentemente, pela elevação moral do systema educacional do paiz. A propria legislação da especie é tumultuaria, amorpha, cheia de absurdos e incongruencias que nos rebaixam. O Congresso foi o maior obstaculo á solução do problema do ensino, porque elle proprio, para satisfazer aos interesses da politicagem, elaborava leis e mais leis, sobre a materia numa alarmante destruição do nosso patrimonio de cultura popular.

O plano de educação visado pela Constituição deve entregar ao Governo Federal o contrôle e a fiscalização do ensino em todo o paiz, afim de livral-o das influencias maleficas da politicagem regional dos Estados. Se ha algumas unidades federativas que estão em condições de dar ao ensino um cunho de moralidade e efficiencia a maior parte dellas não está á altura desa missão.

Mais uma vez repetimos: o problema da instrucção é o problema fundamental do Brasil. E, por isso mesmo, é de esperar que o governo faça uma obra homogenea, séria e duradoura, á altura das promessas que a Revolução fez ao paiz.

O TEMPO

Districto Federal e Nictheroy — Tempo: instavel, passando a ameaçador com chuvas. Trovoadas possiveis. Temperatura: em declinio. Ventos: de oéste a sul, com rajadas de muito frescas a fortes.

Estado do Rio de Janeiro [illegible]

instavel, passando a ameaçador com chuvas. Trovoadas possiveis. Temperatura: em declinio.

Estados do Sul — Tempo: perturbado com chuvas em São Paulo e litoral e serra do Paraná e Santa Catharina e bom com nebulosidade e nevoeiro no resto da zona. Temperatura: em declinio até Santa Catharina, mantendo-se baixa no Rio Grande. Geadas, salvo em São Paulo. Ventos: de oéste a sul, com rajadas, de muito frescas a fortes.

Previsões validas para o trajecto da estrada de rodagem Rio-S. Paulo, das 18 horas de hontem ás 18 horas de hoje:

Tempo: perturbado com chuvas, trovoadas possiveis. Temperatura: entrará em declinio. Ventos: de oéste e sul, com rajadas de muito frescas a fortes.

TOPICOS

UM GRANDE VULTO

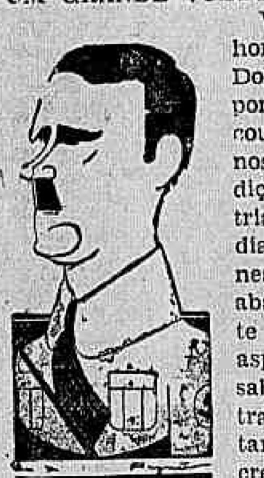

Vienna reverenciou, hontem, a memoria de Dolfuss, o antigo camponez que tanto dignificou, á frente dos destinos de sua patria, as tradições gloriosas da Austria. Vienna, que tantos dias tragicos tem vivido nestes ultimos tempos, abandonou durante vinte e quatro horas o seu aspecto de cidade que sabe como nenhuma outra dansar, beber e cantar, para cobrir-se de crepe, em homenagem á memoria do seu grande filho que ha exactamente um anno cahia fusilado. Foi o fusilamento a melhor recompensa que seus rancorosos inimigos poderiam dar ao campeão da independencia austriaca.

Dolfuss sabia que queriam matal-o. Seis mezes antes, soffrera um attentado. Mas não se intimidara. Proseguira impavido na sua obra. E que conseguiu alcançar o seu objectivo — que consistia em collocar a Austria equidistante da Allemanha e da Italia — diz melhor do que tudo a situação actual da Austria, de perfeita calma e cuja soberania póde considerar-se assegurada.

Dolfuss, ao morrer, conseguiu que Hindenburgo, então a maior figura da Allemanha, encontrasse a opportunidade para desfazer os ultimos mal entendidos entre os dois grandes povos germanicos. Hitler, por sua vez, alentado pelo gesto do heroe de Tanneberg, encontrou forças sufficientes dentro do proprio nazismo para desautorar aquelles correligionarios que pretendiam, á viva força, esmagar a soberania da Austria.

Podemos no caso de Dolfuss repetir a phrase de um conhecido escriptor sobre Garibaldi: "Mesmo morto, continuou lutando".

A CAMARA MUNICIPAL

Por falta de numero, a Camara Municipal não se reuniu, hontem. Assim o padre Olympio de Mello não poude celebrar a sua missa costumeira, á falta de fieis... Evidentemente, vão muito mal nesse caminho os representantes do municipio, com sua politica de obstrução permanente. Emquanto isso succede, dormem no fundo das gavetas das commissões e do leader da maioria, os projectos apresentados para solicionar a organização de varios serviços da Municipalidade.

Desque que o plenario recebeu o projecto das secretarias da Prefeitura, que o ambiente politico do legislativo da cidade mudou completamente e os interesses pessoaes passaram a dominar.

Os espectaculos que, de vez em quando, vão se registando na vida da Camara Municipal, entre os proprios membros da maioria, attestam perfeitamente a falta de coordenação dos elementos dirigidos pelo sr. Rocha Leão. E o exemplo frisante dessa desorganização, temos assistido com a votação do projecto 27 — criação das secretarias — até hoje encalhado na 2ª discussão, á espera do celebre substitutivo que tão reservadamente está sendo elaborado para satisfazer as ambições politicas.

Nas 52 sessões ordinarias alí realizadas, os edis cariocas nada mais fizeram sinão criar despesas enormes que vão onerar assustadoramente os cofres publicos. Não satisfeitos com esse procedimento, os vereadores da nossa Camara Municipal primam ainda, por votar constantemente medidas e projectos eleitoraes, que vêm diminuir de milhares de contos a renda da Prefeitura.

Não sabemos até onde isso vae parar. Só um milagre poderá salvar o Legislativo Municipal do marasmo que empolga os seus honrados membros...

A COMPRESSÃO DE DESPESAS

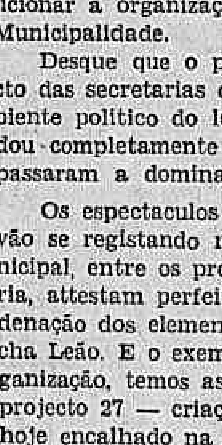

A proposta orçamentaria que o ministro Souza Costa enviou á Camara está sendo analysada rigorosamente pela Commissão de Finanças. E' intuito dos legisladores patricios reduzir, tanto quanto possivel as despesas dos Ministerios, sem prejuizo dos serviços publicos e augmentar as rendas, sem majoração de impostos.

Os trabalhos da Commissão vão se coroando de exito. A proposta orçamentaria do governo, como se sabe, apresentará um "deficit" de duzentos e sessenta e nove mil contos, apesar das allegorias financeiras de certos criticos da opposição parlamentar que [illegible] aquelle "deficit" ás alturas de um [illegible]. O sr. Cincinato Braga sus[illegible] ponta e o sr. João Cleophas puxou o resto. Tudo isso para alarmar e fazer effeito no espirito publico...

O sr. João Simplicio, presidente da Commissão de Finanças, da Camara, calcula, pelo que se tem feito até agora, cortar as despesas num total de 230 mil contos dos quaes cento e trinta mil representam o augmento da proposta do governo sobre o orçamento vigente e 100 mil, provenientes dos cortes nas verbas dos Ministerios. Com o augmento de rendas esperado, o orçamento apresentará um saldo de 189 mil contos.

Pondo mesmo de parte essa hypothese optimista, já representa um grande e patriotico esforço a reducção do "deficit", herança dolorosa da velha politica de esbanjamentos e de favores que tanto mal fez ao Brasil. Isso vem mostrar que a situação do paiz não é o cháos que o derrotismo proclama e que, um pouco de boa vontade, de sacrificio, de patriotismo, trará á Nação, dentro de pouco tempo, uma éra de desafogo e de prosperidade.

O NOVO PROFESSOR CATHEDRATICO DO COLLEGIO MILITAR DO RIO DE JANEIRO

O ministro da Guerra, por despacho de hontem, approvou a proposta do Estado Maior do Exercito, sobre a nomeação do major Lessa Bastos para professor cathedratico da cadeira de Historia Geral da 4ª Secção do Collegio Militar do Rio de Janeiro. Esse official, conta mais de 30 annos de serviços, sendo 15 de magisterio militar, onde ingressou mediante concurso.

NOTICIAS DO ITAMARATY

Por portarias de 25 do corrente, do Ministerio das Relações Exteriores, foram removidos: o segundo secretario Argeu de Segadas Machado Guimarães, da secretaria de Estado para a embaixada no Perú, ficando sem effeito a portaria de 10 de maio ultimo que o removera para a legação no Equador; e o auxiliar de consulado, Antonio Augusto de Souza Bandeira do consulado em Bremen para o consulado geral em Antuerpia.

—— O sr. José Carlos de Macedo Soares, fez-se representar no enterro do consul geral Napoleão Reys, antigo chefe geral da Bibliotheca e Archivo do Ministerio, pelo ministro Gurgel do Amaral, chefe do seu gabinete, e mandou depositar uma corôa sobre o feretro.

—— Esteve, hontem, no Itamaraty, uma commissão do Centro de Estudantes de Santos, composta pelos srs. Milton Fortunato e Cosme Barbato, afim de entregar ao sr. José Carlos de Macedo Soares, uma mensagem em pergaminho, em que essa associação se congratula com s. ex. pela sua participação na obra de pacificação do Chaco.

—— Esteve, hontem, no Itamaraty, em conferencia com o sr. José Carlos de Macedo Soares, o sr. Artrur de Souza Costa, ministro da Fazenda.

—— O sr. José Carlos de Macedo Soares, recebeu o seguinte telegramma: "Apresento a v. ex. meus cumprimentos pela acertada escolha governo, nome v. ex. para presidente Instituto Estatistica. — **Léo de Affonseca**".

—— O sr. José Carlos de Macedo Soares, recebeu, hontem, os srs. George C. Pratt, gerente geral da "Armour of Brazil Corporation"; E. Cunningham, representante da Frigorifico Anglo, e Reynold K. Hughes, director geral do Frigorifico Wilson, que trataram com s. ex. da collocação de carnes brasileiras na Europa.

—— Estiveram, hontem, no Itamaraty, e foram recebidos pelo sr. José Carlos de Macedo Soares, os srs. deputados d. Carlota de Queiroz, Lemgruber Filho, Gastão Vidigal e o dr. Paulo Setubal que veiu convidar s. ex. para assistir á sua posse na Academia Brasileira de Letras.

Areia em vez de munições

A ENCOMMENDA FOI DEVOLVIDA A' FRANÇA

PARIS, 25 (U. P.) — Prosegue o inquerito official para apurar as responsabilidades no caso da substituição de munições por areia de granito, em trezentas e dez caixas embarcadas da França para a Argentina.

Essa encommenda foi rejeitada naquelle paiz sul-americano, sendo devolvida á França.

As autoridades da Sureté National manifestaram opinião de que a substituição se verificou em Buenos Aires, sendo as munições possivelmente encaminhadas ao Paraguay.

O "GRAF ZEPPELIN" CHEGOU A' ALLEMANHA

FRIEDRICHSHAVEN, 25 (A. B.) — Regressando da America do Sul, aterrissou ás 9 horas da manhã de hoje o dirigivel "Graf Zeppelin", sob o commando do capitão von Schiller. Como de costume, estava tomada toda a lotação da aeronave.

Na proxima viagem do dirigivel, prevista para o dia 28 de julho, retornarão a seus paizes os oito jornalistas americanos que hontem sairam de Berlim com destino a Weimar e Munich.

Violenta Explosão

CALCUTA' 25 (U. P.) — Trinta e cinco pessoas foram mortas e setenta e seis feridas, em consequencia de uma explosão verificada em uma mina de carvão cortada pela estrada de ferro da India Oriental. A explosão registou-se hontem á noite.

ANNIVERSARIO DA MORTE DE JOÃO PESSOA

Transcorrendo, hoje, o anniversario da morte do grande revolucionario João Pessoa, — a bancada do Estado da Parahyba, incorporada, visitará o tumulo do saudoso parahybano, depositando flores.

VARIAS DISPENSAS NA MARINHA

O ministro da Marinha resolveu dispensar os officiaes abaixo mencionados, das seguintes funcções: do serviço do Arsenal de Marinha desta capital, o capitão de fragata engenheiro naval Mario Perry; o capitão de corveta João Duarte, das funcções de assistente do commando da extincta primeira divisão naval; capitães-tenentes Dario Camillo Monteiro, das de ajudante de ordens do commando da mesma divisão; Sylvio Borges de Souza Motta, das de ajudante de ordens do director geral de Navegação da Armada.

UMA DESIGNAÇÃO NA MARINHA

Foi designado, hontem, pelo ministro da Marinha, o capitão de corveta engenheiro naval, Oswaldo Osiris Storino, para fiscalizar as obras do Arsenal de Marinha do Estado de Matto Grosso.

A PARTIDA DO "CALHEIROS DA GRAÇA" PARA O RIO GRANDE DO SUL

Seguiu para o Rio Grande do Sul, sob o commando do capitão de fragata Caetano Taylor da Fonseca Costa, o navio hydrographico "Calheiros da Graça", da Directoria de Navegação, afim de proseguir nas obras de installação do radio-pharol que está sendo montado naquelle Estado.

EM LIBERDADE O CAPITÃO CARLOS CARLOS AMORETTI OSORIO

Pelo commandante da 1ª Região Militar, foi mandado pôr em liberdade, o capitão Carlos Amoretti Osorio, preso no 1º Regimento de Cavallaria Divisionario, afim de seguir a se recolher á unidade a que pertence visto ter terminado a 27 do corrente o seu transito.

TRANSFERENCIAS DE OFFICIAES DE ADMINISTRAÇÃO

Foram transferidos, por necessidade do serviço: os primeiros-tenentes de Adm., Oscar Cavalcanti de Albuquerque, do S. F. para o H. M. D., da 4ª R. M. e Alberto de Mattos Silva, do H. M. D. para o S. F., da mesma Região e aspirante a official, de adm., Anivaldo Barroso Bernardes, do 12º R. I. para o H. M. D. da 4ª R. M.; os primeiros-tenentes de Adm., Lourival Campello, do Serv. Technico da Aviação, e Luiz Martins Chaves, da extincta Commissão de Inspecção Administrativa, ambos para o Serviço de Fundos da 1ª R. M.; o 1º tenente de Adm., João Isaias Baraúna, do Grupo Escola para o 3º R. C. I.; os 1º tenente de Adm., João Baptista de Oliveira, da 1ª F. I para o Q. G. da 1ª R. M. e 2º tenente de Adm., convocado, Sebastião Carvalho Dias, do S. I. da 5ª R. M. para a 1ª Cia. I. de Transmissões; os 1º tenente de Adm., Ricardo dos Santos e Silva, do Q. G. da 6ª R. M. para o S. F. da mesma Região; segundos tenentes de Adm., José Maria Friedmann, do 28º B. C. para o Q. G. da 6ª R. M. e Edil Mazini Camarim, do 6º R. C. I. para o S. F. da 6ª R. M.; o 2º tenente Nilo de Queiroz Lima, do 21º B. C. para o 1º R. I.; e por interesse proprio, o 2º tenente Arnaldo Fernandes Silva Bastos, do 4º para o 2º R. I.

ROMPAMOS BATERIAS!

A proposito do topico que publicamos com o titulo acima recebemos, do coronel Flavio S. Nascimento, a seguinte carta:

"Sr. redactor do DIARIO CARIOCA — A respeito de um artigo meu, publicado na "Revista do Club Militar", tratando do que estamos realizando, favorecidos pelo impulso patriotico de dois grandes brasileiros, o sr. Henrique Lage e o sr. dr. José de Miranda Couto, este engenheiro metallurgista paulista, em relação a iniciarmos já a producção de nossa artilharia, tive occasião de falar na desproporção entre a miseria em material de guerra (artilharia principalmente) e a riqueza dos "quadros" de pessoal, de luxo, exuberantes, a florecerem no Exercito, tendo usado, então, a expressão "a parasitarem o Exercito". Teria sido mais acertado haver escripto "a sobrecarregarem o orçamento da Guerra, em detrimento do material". Sobre esta expressão foi que bordastes a critica que vos foi levada, evidentemente por quem tinha interesse em envenenar ás intenções, dizendo haver eu aproveitado a opportunidade para "deprimir seus collegas de farda que desempenham os diversos serviços no Exercito brasileiro".

Se tomarmos na accepção commum de viver o parasita a custa de outrem, sem fazer nada, ou pouco fazendo, seria offensivo empregar no caso; mas eu queria me referir á especie de espoliamento que soffre o fornecimento de material de guerra para o Exercito, com a despesa feita com esses "quadros" enormes, tanto de "não combatentes" como de "combatentes", pois todos elles, tanto na "instrucção" diaria, como no desempenho dos "serviços" diarios, até trabalham intensivamente, sendo os trabalhos dos "serviços", muitos delles, modelares, justamente por possuirem os mesmos abundancia de excellente material que lhes é proprio.

Foi isto que desejei salientar: o Exercito tem por funcção "COMBATER", portanto, deve ter "quadros de combatentes" com suas "armas", em primeiro logar. Não é isto que se dá entre nós. Temos um material de guerra insufficientissimo e atrazado. Para sua vida vegetativa, o Exercito precisa possuir "quadros de não combatentes", com seu material apropriado para desempenhar seus "serviços". Em geral, os "serviços" estão muito bem apparelhados de material apropriado e mesmo de commodidades um tanto luxuosas, como disto é Ex., o hospital para tuberculosos do Ex. e as estações de curas para os mesmos.

Foi apenas a inversão da ordem natural das coisas que no caso se dá, que eu quiz salientar afim de concorrer para que se sane tal anomalia e nunca para deprimir companheiros de farda.

Vença a realização do que estamos, com afinco, tentando construir para o nosso Brasil e ficaremos compensados destes e de outros tropeços que, temos certeza, encontraremos pelo caminho.

Sou seu admº. e patricio. — (a) coronel Flavio S. Nascimento. — Em 25-VII-35".

A Exportação de Laranjas

A Camara Brasileira de Commercio dirigiu ao presidente Getulio Vargas, o seguinte appello:

"Exmos. srs. — A Camara Brasileira do Commercio vem estudando o problema da exportação das frutas brasileiras, notadamente o da laranja. Nesse estudo chegou a conclusões alarmantes, verificando a premente necessidade de ser organizado o credito nacional para o financiamento da exportação, sem o qual dentro em pouco teremos a nossa citricultura escravizada ao mercado da Inglaterra.

Temos elementos fortes para pensar desse modo. Basta observar o seguinte facto: Uma caixa de laranjas tem custado em média, no pomar, 15$000; a sua preparação, acondicionamento, frete terrestre, cáes, estiva, etc. até ao navio, 9$500; frete maritimo mais de 15$000 (£ 0-3-6). Temos com isso uma despesa de 37$500 por uma caixa.

Accresce a circumstancia de que, no mercado inglez, que é o mais accessivel do que dispomos, á falta de financiamento nacional, a cotação da laranja baixou no dia 19 de julho corrente a zero; o mercado está congestionado com as entradas de 1.000.000 caixas em junho; com 1.250.000 em julho e com a expectativa de quantidade egual para agosto. Não ha possibilidade de consumo para mais e a reexportação dali para outros paizes é perigosa, devido ás naturaes difficuldades de transbordo.

Na Bolsa de Spitalfield, as laranjas brasileiras que eram vendidas a 24 shillings (laranjas pequenas) e a 20 (as grandes) baixaram a 9 shillings e 3 pence em média. Para as "Bahias" a cotação era de 6 shillings e 9 pence. E a 19 de julho corrente era de 0 (zero)!

Por esses algarismos se verifica que o productor brasileiro tem um prejuizo de 4 shillings por caixa.

Solicitando a esclarecida attenção de vv. exas. para esse grave phenomeno que ameaça de ruina uma lavoura das mais promissoras, para o nosso futuro economico, esta Camara vem solicitar as medidas que se impõem no caso, e que se resumiriam na organização do credito pelo Banco do Brasil para o financiamento da exportação destinada a outros mercados que serão abertos para a nossa laranja.

E' bastante provavel que organizações estrangeiras, uma vez conhecida esta nossa actuação, accorram a esse Conselho para affirmar que estão promptos a financiar as exportações, offerecendo tudo quanto fôr preciso, etc. Mas, estamos certos que vv. exas. analysando o que acabamos de expôr não darão ouvidos a essas sereias hebraicas que desejam vêr o Brasil permanentemente enfraquecido para se locupletarem com o fruto do trabalho dos que ainda, a despeito de todas as difficuldades que se lhes antolham, continuam produzindo.

Confiado no patriotismo de vv. exas., esta Camara espera que o assumpto pela sua magnitude merecerá a attenção de vv. exas.

Aproveitando o ensejo, esta Camara tem a honra de apresentar a vv. exas. os seus protestos da mais elevada consideração.

Rio de Janeiro, 23 de julho de 1935. — Exmos. srs. presidente e mais membros do Conselho Federal do Commercio Exterior. — **Camara Brasileira de Commercio** (Antiga Camara do Commercio Importador) — **Joaquim Candido de Azevedo, presidente**".

* * *

AS OSCILLAÇÕES NA BOLSA DE NOVA YORK

NOVA YORK, 25 (U. P.) — A Bolsa abriu, hoje, com oscillações irregulares. O mercado de titulos mantinha-se estavel. No mercado do algodão registou-se uma alta de dois pontos e baixa de quatro. As entregas para o mez de julho eram avaliadas em onze dollares e oitenta e sete centavos.

Qual a população do Brasil?

UM ESTUDO COMPARATIVO DA DIRECTORIA DE ESTATISTICA

O sr. Heitor Bracet, director geral de Estatistica do Ministerio da Justiça, acaba de concluir os estudos sobre a estimativa da população brasileira. São desses estudos os dados que se seguem:

47.794.874

Applicando-se o principio geral de que a população, quando se desenvolve normalmente, dobra de 25 em 25 annos, e tomando-se por base o censo de 30.635.605, feito em 1920, a população do Brasil deveria attingir, em 1945, á elevada cifra de 61.271.210 ou sejam 49.016.968 em 1935. No emtanto, o calculo official para o corrente anno não chega a isso, pois se eleva apenas a 47.794.874.

COMO SE DISTRIBUE A POPULAÇÃO

Os Estados mais populosos são os de Minas, S. Paulo e Bahia, que contam, respectivamente, 8.598.140, 7.871.750 e 4.720.757, seguindo-se-lhes o Rio Grande do Sul, Pernambuco e Rio de Janeiro, que têm, na mesma ordem, 3.577.302, 3.428.927 e 2.326.540 habitantes. Mais de um milhão têm, ainda, Ceará (1.848.462), Pará (1.812.767), Parahyba (1.612.910), Maranhão (1.344.878), Alagoas (1.339.510), Paraná (1.213.520) e Santa Catharina (1.179.886). Os Estados restantes não chegam ao milhão: Piauhy, com 966.022; Rio Grande do Norte, 901.404; Goyaz, 875.196; Espirito Santo, 833.276; Sergipe, 595.312; Amazonas, 483.256 e Matto Grosso, 435.346. A menor população é a do Territorio do Acre, com 129.181. O Districto Federal, comprehendendo a cidade do Rio de Janeiro, tem 1.700.532 habitantes. Além do Rio, sómente a capital de S. Paulo passa de um milhão (1.151.249). Das outras capitaes, que contam menos de 500.000 habitantes, a mais populosa é Recife, com 472.764. Salvador tem 363.726; Porto Alegre, 321.628; Belém, 311.253; Bello Horizonte, Fortaleza, Maceió e Nictheroy, contam ainda mais de cem mil: respectivamente, 167.710, 143.277, 129.105 e 125.247.

Os Casos Eleitoraes no Tribunal Superior

O PLEITO FLUMINENSE SERA' JULGADO NA PROXIMA SEMANA — O PARECER DO PROCURADOR GERAL DA JUSTIÇA ELEITORAL SERÁ ENTREGUE AMANHÃ A' SECRETARIA DO TRIBUNAL — O JULGAMENTO DOS ULTIMOS RECURSOS DE M. GROSSO E R. G. DO NORTE

Inaugurando a Radio Farroupilha, o general Flores da Cunha fez eloquente appello em favor da paz entre os brasileiros de todos os Estados

General Flores da Cunha, caricatura de MARIO

O julgamento do pleito fluminense pelo Tribunal Superior deverá ter logar na proxima semana.

O dr. Armando Prado, procurador geral da Justiça Eleitoral, hontem pela manhã chegado de S. Paulo, onde se encontrava ha alguns dias, tem já prompto o seu parecer sobre as eleições supplementares do Estado do Rio, devendo fazer entrega amanhã daquelle trabalho á Secretaria do Tribunal Superior.

Decorrido o prazo para a contrariedade do relator, desembargador José Linhares, sómente na proxima semana, possivelmente sexta-feira, poderá o processo ser julgado em definitivo pelo nosso mais alto Tribunal de Justiça Eleitoral.

Ouvido pela imprensa, o dr. Armando Prado nada quiz adeantar quanto ao seu parecer, reservando-se para fazel-o quando do mesmo fizesse entrega á Secretaria do Tribunal Superior. Entretanto, fazendo algumas considerações, affirmou que havia estudado o processo com muito cuidado, afim de apurar quaesquer irregularidades ou fraudes que nelle houvesse, para denuncial-as, no sentido de resalvar o bom nome da Justiça Eleitoral e o honroso conceito que ella soube conquistar aos olhos da opinião publica.

Referiu-se aos perigos a que estão expostas as urnas desde quando são encaminhadas para as mesas receptoras até o momento de serem abertas para a respectiva apuração pelos Tribunaes Regionaes, accrescentando que todas essas circumstancias devem ser rigorosamente apreciadas, afim de que a Justiça Eleitoral possa manter a sua legitima finalidade, que é a de garantir integralmente a verdade eleitoral e fazer respeitada a soberania do suffragio.

OS CASOS DE MATTO GROSSO E POTYGUAR

A convocação da Constituinte mattogrossense tambem está dependendo do julgamento do ultimo recuso eleitoral interposto depois das eleições supplementares.

Aliás, ante-hontem foi dada vista ás partes dos recursos cujo prazo é de dois dias, como se sabe. Segundo se adeanta, as conclusões do parecer do ministro Plinio Casado, relator do feito, são favoraveis á annullação de algumas secções do pleito supplementar. Assim, se as mesmas forem approvadas, o sr. Ponce não perderá a sua cadeira, apesar do revez eleitoral qu lhe foi imposto de surpresa nas eleições supplementares.

O caso mattogrossense deverá ser tambem decidido na semana vindoura.

Liquidados dentro de alguns dias, os casos do Estado do Rio e Matto Grosso, resta apenas pendente de julgamento, no Superior Tribunal, o do Rio Grande do Norte.

Como ninguem ignora, o pleito potyguar foi um dos mais renhidamente disputados em todo o paiz o que ficou comprovado durante o longo julgamento dos numerosos recursos interpostos pelas duas correntes partidarias em luta naquelle Estado.

Já chegaram porém á Secretaria do Superior Tribunal todos os documentos relativos aos recursos apresentados depois da apuração das ultimas urnas potyguares. Desse modo, concluidos os demais julgamentos o Superior Tribunal entrará na apreciação desses recursos, convocando a seguir a Constituinte norte rio-grandense.

Tudo indica que essa Assembléa não estará reunido senão no fim do proximo mez de agosto, confirmando assim a nota publicada ha tempos pelo DIARIO CARIOCA, segundo a qual o Rio Grande do Norte seria o ultimo Estado a reintegrar-se no regime legal.

SERA' PROMULGADA, NA PROXIMA SEMANA A CONSTITUIÇÃO MINEIRA

Informam de Bello Horizonte que a Constituição de Minas será promulgada no dia 30 do corrente.

APPELLO DO SR. FLORES DA CUNHA EM PROL DA PACIFICAÇÃO DO PAIZ

PORTO ALEGRE, 25 (A. B.) — Obteve grande brilhantismo o acto inaugural da Radio Farroupilha nesta capital. O general Flores da Cunha falou, inaugurando a estação emissora riograndense, num appello veemente á paz entre os brasileiros de todos os Estados, "que se irmanassem para a grandeza do Brasil, esquecendo malquerenças." Em seguida falaram os srs. Castello Branco, director regional dos Telegraphos e os consules do Uruguay, Argentina, Portugal e Hespanha. Por fim deu-se inicio ao programma musical, inaugurado por Mario Reis e Carmen Miranda.

O SR. FLORES DA CUNHA VIRA' AO RIO NA PROXIMA SEMANA

PORTO ALEGRE, 25 (A. B.) — O general Flores da Cunha nos declarou que partirá no avião de quarta-feira para o Rio de Janeiro, tendo desistido de ir a Poços de Caldas. O governador riograndense passará cerca de vinte dias no Rio, regressando em seguida para tomar parte nos festejos da Exposição Farroupilha.

O GOVERNADOR GAUCHO VISITARA' A ALLEMANHA

PORTO ALEGRE, 25 — (A. B.) — O general Flores da Cunha está disposto a visitar a Allemanha durante as Olympiadas de 1936, quando fará uma estação de aguas em Baden-Baden. A viagem do governador riograndense far-se-á muito provavelmente pelo "Graf Zeppelin".

O sr. Koenig, delegado do Comité Olympico Allemão, fez convite official ao general Flores da Cunha, accrescentando que será elle hospede official do Reich durante sua permanencia em territorio allemão.

EMBARCA PARA O RIO O CORONEL CABANAS

NATAL, 25 — (A. B.) — Embarcou preso com destino ao Rio o coronel João Cabanas, de ordem do ministro da Justiça. O coronel Cabanas era hospede do administrador da Casa de Detenção, em cuja residencia foi preso pelo commandante da Policia Militar.

NÃO HAVERA' ACCORDO NO PARA'

BELEM, 25 — (A. B.) — Podemos informar com absoluta segurança que o propalado accordo entre o major Barata e o Partido Popular não existe. Todos os boatos ultimamente vehiculados a respeito, foram desmentidos pelos interessados.

NOVAS CRITICAS A' MINORIA PARLAMENTAR

S. PAULO, 25 (A. B.). — Em sua secção de notas e informações, o "Estado de São Paulo" volta a apreciar, desta feita favoravelmente, a attitude da minoria parlamentar da Camara Federal, em face das medidas adoptadas pelo Executivo com referencia ás actividades da Alliança Nacional Libertadora. Diz, de inicio, o "Estado":

"Parece que a minoria parlamentar compreendeu, emfim, o erro que praticou, tomando, afoitamente, as dôres da Alliança Libertadora e apadrinhando com a sua autoridade a campanha subversiva que aquelle partido está desenvolvendo. Se assim é parabens lhe sejam dados. Não haveria, realmente, o que justificasse a attitude da opposição parlamentar em favor dos inimigos do regime. Por mais numerosos e justos que sejam os motivos que a separam do presidente da Republica, e a levam a combater, intransigentemente, o seu governo, seria imperdoavel o seu apoio aos communistas de Moscou, unicamente para, cedendo aos seus odios pessoaes, difficultar a acção do chefe do Executivo na defesa das instituições. Ha momentos em que o patriotismo exige o sacrificio de todas as antipathias e ordena que se vá servir sob as ordens até do mais detestado inimigo pessoal".

Nessa mesma ordem de considerações, prosegue o orgão paulista, para terminar assim:

"Se a ameaça communista não é uma balleia da policia, e os

Sr. Armando Prado

factos estão mostrando que não é, não ha que distinguir, no combate contra ella, entre maioria e minoria, entre governo e opposição. Todos devem formar um só bloco na defesa contra os seus assaltos".

Victima de uma cilada do homem que amava

PREFERIU A MORTE PARA FUGIR A' VERGONHA DO SEU INFORTUNIO

Por ter brigado com o namorado, a joven Diva Fernandes, de 17 annos de edade, branca, solteira, brasileira, moradora á rua Noemia Nunes 236, na Estação de Olaria, teve uma resolução tragica, embebendo as vestes em alcool e ateando-lhes fogo.

Praticado o seu gesto irreflectido, a joven se poz a gritar desesperadamente, accudindo aos seus gritos pessoas da casa, que solicitaram os soccorros da Assitencia do Meyer.

Lá chegando, o medico de serviço verificou ser melindroso o estado da infeliz, fazendo-a internar directamente no Hospital de Prompto Soccorro.

Ouvida pela nossa reportagem, a victima confessou que o seu gesto fôra motivado por ter Casemiro Pereira Gonçalves abusado de sua confiança, infelicitando-a, para, em seguida, desprezal-a.

O estado da infeliz joven era desesperador á hora em que a visitámos no H. P. S.

E ao encerrarmos os nossos trabalhos da presente edição a joven, não resistindo aos seus padecimentos, veiu a fallecer, sendo seu corpo removido para o necroterio do Instituto Medi-

João Pessôa

TRANSCORRE, HOJE, O 5º ANNIVERSARIO DA MORTE DO GRANDE PRESIDENTE DA PARAHYBA

João Pessôa

O nome de João Pessôa é um symbolo esculpturado na consciencia dos brasileiros. Vulto que se projectou no scenario da politica nacional, numa época de profunda depressão moral, o grande presidente da Parahyba morreu na hora suprema da angustia popular, regando com o seu sangue a sementeira do ideal regenerador da Republica.

Repudiando a candidatura de conchavos que o Cattete pretendia impor ao Brasil, elle não "mediu consequencias na defesa de uma attitude que corporificava, simultaneamente, direito impostergavel e alevantado exemplo de dignidade civica."

Lutou como um bravo contra a prepotencia da época. Houve um momento em que lutou sozinho.

Mas a sua tenacidade na resistencia, sua intelligencia, seu caracter, seu desprendimento, seu espirito de renuncia, a sua nobre convicção republicana, tudo isso lhe deu forças para sustentar, de pé, a bandeira que abraçára com o Rio Grande e Minas Geraes, em nome dos principios democraticos solapados.

O presidente Getulio Vargas que teve a seu lado João Pessôa, na chapa da Alliança Liberal, pronunciou na Parahyba, em 1933, um discurso memoravel, no qual traçou um magnifico perfil do grande parahybano E é dessa pagina brilhante o trecho abaixo: "O nome de João Pessôa é hoje objecto de culto civico nacional — destino historico compartilhado pelo povo parahybano, com elle solidario nas horas de amargura e de heroismo — culto que encerra o reconhecimento da mais pura gloria, pois mostra que, para o triumpho de um ideal, nem sempre é preciso matar: basta ás vezes que se saiba morrer."

Caiu de uma bicycleta na rua S. Clemente

O menor José Alves, portuguez, de 14 annos empregado no commercio corria hontem em uma bicycleta pela rua S. Clemente, quando para evitar um esbarro com um auto que vinha em sentido contrario, manobrou o "guidon", trepando no meio fio e soffrendo violenta quéda de que resultou receber varias contusões e escoriações.

Medicado, na Assistencia o menor recolheu-se á sua residencia na rua Fernando Guimarães, 81- casa VII.

Os ladrões na Mangueira

VARIOS ASSALTOS A' MÃO ARMADA, LEVADOS A' EFFEITO NOS ULTIMOS DIAS

Os moradores da rua Visconde de Nictheroy, na estação de Mangueira, ha tempos, vêm se queixando de repetidos assaltos ás respectivas residencias.

As autoridades policiaes do 19º districto, tem se desdobrado em multiplas dilligencias, não conseguindo até agora, prender nenhum dos meliantes.

Hontem, o sr. Humberto de Souza, morador á rua Visconde Nictheroy, nº. 208, encontrou, na varanda de sua casa, a tunica de um soldado do Exercito, uma carteira profissional, pertencente á Gaspar Ferreira Lima, de 26 annos, branco, solteiro e empregado da Light, em Pernambuco, um revolver imprestavel e 6 maços de cigarros.

O sr. Humberto, dirigiu-se á séde da delegacia do 19º districto onde, communicou o facto ao commissario Ubaldo da Fonseca.

Aquella autoridade, dirigiu-se ao local do achado, fazendo a appreensão daquelles objectos.

Entrando em syndicancias, o commissario Ubaldo, apurou, que hontem, pela manhã, alguns individuos fardados, entraram em um botequim da rua 24 de Maio, e, á mão armada, exigiram que lhes servissem varias cousas.

Ligando os factos, a policia procura os referidos soldados, os provaveis assaltantes, que atterrorizam os moradores de Mangueira.

NO SENADO

QUEM SERA' O SUBSTITUTO DO SR. JOSE' AMERICO?

A' sessão de hontem, no Monroe, compareceram 24 senadores. A acta foi approvada sem restricções. O sr. Goes Monteiro requereu á Mesa fosse dado substituto ao sr. Abelardo Conduru' na Commissão de Segurança. O presidente designou o sr. Vidal Ramos.

Na ordem do dia foi lida a redacção final do projecto mandando aposentar o continuo Annanias. E nada mais houve em plenario.

O SUBSTITUTO DO SR. JOSE' AMERICO

Ainda não foi escolhido pelos proceres progressistas da Parahyba o candidato a senador, na vaga aberta com a renuncia do sr. José Americo, que aceitou o cargo de ministro do Tribunal de Contas. A escolha deverá recair, porém, na pessôa do deputado Pereira Lyra, actual 1º secretario da Camara.

Como se sabe, essa eleição se fará por suffragio directo.

A OPERAÇÃO DE CREDITO REALIZADA PELO ESTADO DE PERNAMBUCO

O sr. José de Sá fez a seguinte rectificação á acta dos trabalhos da ultima reunião da Commissão de Finanças:

"No curso dos trabalhos da reunião de 22 do corrente, da Commissão de Economia e Finanças, tive ensejo de offerecer algumas ponderações ás emendas apresentadas ao projecto, já approvado pelo Senado, autorizando a operação de credito entre o Estado do Rio Grande do Sul e o Banco do Brasil, para resgate dos "bonus" emittidos pelo governo daquella unidade federativa, em circumstancias imperiosas e conhecidas.

A publicação do resumo desses trabalhos, no "Diario do Poder Legislativo" de accôrdo com a praxe regimental, resentiu-se de tal sobriedade que deixou incompleto o meu pensamento, quando se discutiu, entre os membros da Commissão, o rigor das clausulas contractuaes, no tocante ás garantias dadas ao mencionado Banco, em operação semelhante, pelo Estado de São Paulo e pelo Estado de Pernambuco.

Presente á reunião o senador Simões Lopes, com o louvavel intuito de zelar pelos interesses do seu Estado, accentuou o excessivo rigor das exigencias do Banco do Brasil, constantes do contrato, que acabava de ser lido, em virtude do qual se effectivára a operação do Estado de São Paulo.

Respondendo á objecção do senador Simões Lopes, declarei que o mesmo acontecera com a operação levada a effeito, com o Banco, pelo Estado de Pernambuco. Essa operação montara a 30 mil contos, sendo apenas uma parte destinada a resgate de bonus emittidos pelo governo local, posteriormente ao movimento revolucionario de 1930 e para attender necessidades financeiras prementes, de conveniencia para o Thesouro e os fornecedores do Estado. No caso de Pernambuco disse eu, as exigencias do Banco do Brasil foram tambem rigorosas em excesso. As vantagens da operação, porém, eram de tal natureza, nos seus effeitos immediatos e remotos, quer para o soerguimento economico e o desenvolvimento material do Estado, quer para a regularização dos seus compromissos financeiros internos que o governo pernambucano não teve duvida em firmar o respectivo contrato com o Banco, collocando-se acima da campanha da imprensa opposicionista obstinada em qualificar de onerosas as clausulas do contrato, sem querer considerar as vantagens decorrentes da boa applicação do emprestimo.

Rectificada a acta neste ponto, requeiro que as presentes declarações fiquem consignadas na resenha dos trabalhos da reunião de hoje e sejam publicadas no "Diario do Poder Legislativo".

O AUXILIO DO GOVERNO FEDERAL AO ESTADO DE SERGIPE

Sobre o auxilio pedido pelo governo do Estado de Sergipe, para soccorrer ás victimas das ultimas inundações naquelle Estado, o senador José de Sá deu o seguinte parecer na Commissão de Finanças:

"Manifestando-se sobre o telegramma do governador do Estado de Sergipe ao presidente do Senado, no qual o chefe do governo daquella unidade federativa pede os auxilios da União para attender ás populações victimadas pelas ultimas chuvas que cairam, com o caracter de verdadeira calamidade, em varios pontos do territorio sergipano, a Commissão de Constituição e Justiça opinou favoravelmente aos mencionados auxilios, conforme consta do seu parecer annexo.

Assim opinando, por se enquadrar o pedido nos termos da letra expressa da Constituição (artigo 7, n. II), offereceu á deliberação do Senado o seguinte projecto:

Art. 1º — Fica aberto o credito extraordinario de 200:000$ para soccorrer o Estado de Sergipe, em razão da situação calamitosa em que se encontra, em consequencia das ultimas enchentes dos rios que regam o territorio do mesmo Estado.

Art. 2º — Sobre a applicação desse auxilio, o governo do Estado de Sergipe prestará ao da União as devidas contas.

Art. 3º — Fica o Poder Executivo Federal autorizado, para a execução desta lei, a realizar a necessaria operação de credito.

Art. 4º — Revogm-se as disposições em contrario".

A Commissão de Economia e Finanças é de parecer que o projecto acima transcripto merece a approvação do Senado, visto como satisfaz a exigencia do artigo 183 da Constituição, combinado com o paragrapho 1º do art. 186. O projecto procura remediar os effeitos notorios e incontestaveis de uma calamidade publica. Tem objectivo egual ao de projectos anteriores, já approvados pelo Senado, para soccorrer populações flagelladas nos Estados da Bahia e do Piauhy.

Além da consideração de ordem doutrinaria, que manda, no interesse do equilibrio e da boa ordem do regime federativo, assistir equitativamente, em taes eventualidades, aos Estados que reclamem, solicitem ou careçam dessa assistencia por parte da União, accresce ainda em favor da proposição a circumstancia ponderavel de não contarem os pequenos Estados com disponibilidades financeiras para aquelle fim, dado o modesto vulto de seus orçamentos e a premencia de applical-os na conformidade de suas respectivas dotações.

No caso de Sergipe, por exemplo, não se diga que o seu orçamento é tão modesto que não comporte, em absoluto, a despesa imprevista e extraordinaria de 200 contos para amparar as populações que soffrem as consequencias desastrosas das chuvas. O que acontece é que desfalcado dessa verba, o orçamento sergipano deixaria de prover compromissos inadiaveis que entendem ao mesmo tempo com o bem estar, o progresso e a tranquillidade do Estado, o credito e o prestigio de sua administração.

Não é demais, portanto, que a União, cumprindo um dispositivo constitucional imperativo e correspondendo a um dever peculiar á natureza das instituições, preste os soccorros a que se refere o projecto em apreço"

Por proposta do sr. Nero Macedo, a materia foi, a seguir convertida em diligencia mediante um pedido de informações ao titular da Justiça.

Embaixador Nobre de Mello

A EXPRESSIVA HOMENAGEM QUE VAE SER PRESTADA AO ILLUSTRE DIPLOMATA

Embaixador Nobre de Mello

O sr. Nobre de Mello, embaixador de Portugal junto ao governo brasileiro e uma das mais brilhantes expressões da cultura lusitana, acaba de publicar, reunidos em volume, sob o titulo "Rumo ao Brasil", todos os discursos que pronunciou em nosso paiz, desde que assumiu as elevadas funcções que lhe confiou o governo da sua patria.

O successo dessa publicação se manifestou ruidosamente, não sómente entre a numerosa colonia do glorioso paiz irmão, como tambem nos meios intellectuaes do Brasil, onde o illustre diplomata desfruta de uma larga e justa admiração.

Por esse motivo os amigos do sr. Nobre de Mello, brasileiros e portuguezes, vão lhes render uma significativa homenagem, offerecendo-lhe um almoço no Jockey Club, no proximo dia 31. Será uma festa de fino cunho social e nella estarão congregados todos os elementos de escól da colonia portugueza e da intellectualidade indigena, que demonstrarão, dessa maneira, ao eminente embaixador o seu affecto e a sua grande estima. Além do motivo exposto acima — o successo do "Rumo ao Brasil", a homenagem terá ainda um caracter de maior sensibilidade, pois é uma despedida do sr. Nobre de Mello, que vae deixar, por algum tempo, a terra brasileira que o acolheu de braços abertos e onde elle soube conquistar de todos, essa aureola de sympathia que o prendem ao nosso paiz.

Aggredido a navalha

Com ferida incisa no pescoço e no parietal direito, o morador do Morro da Mangueira, José Theodoro, branco, solteiro, operario, com 28 annos morador á rua Visconde de Nictheroy, 252, foi soccorrido hontem á tarde, por uma ambulancia do Posto Central.

Theodoro que fôra aggredido a navalha na rua em que reside, não soube explicar quem o feriu, quando interrogado na Assistencia pela reportagem.

O Communismo na Allemanha

BERLIM, 25 — (United Press) — Verificou-se hoje a primeira sentença de morte, á base de traição communista, sendo condemnado Rudolf Claus, inculpado de tentar reviver a organização communista "Rote Hilfe".

A Embaixada Ruy Barbosa em Portugal

A VISITA AO MINISTRO DOS ESTRANGEIROS

LISBOA, 25 (U. P.) — A "Embaixada Ruy Barbosa", composta de estudantes paulistas, acompanhada do embaixador Guerra Duval, visitou hoje o ministro dos Estrangeiros, sr. Armindo Monteiro, a quem os visitantes saudaram effusivamente, affirmando sentirem enorme alegria em visitar Portugal, cujo progresso os impressiona.

O petroleo na Bahia

OS TRABALHOS EXECUTADOS PELO GEOLOGO OFFICIAL

BAHIA, 25 — O engenheiro geologo dr. Sylvio Fróes Abreu, assistente-chefe do "Instituto Nacional de Technologia" veiu officialmente ao Estado da Bahia, estudar e fazer extracção de arenitas, dolomites e petroleo nas jazidas de petroleo da Bahia".

Nas referidas jazidas, teve o Geologo dr. Fróes Abreu trabalho para quatro dias não só estudando a situação geologica local, como levantando mappas e relatorios.

Terminado aquelle serviço, o geologo dr. Fróes Abreu iniciou os trabalhos no sub-sólo tendo extrahido amostras de petrolo, arenitas e dolomites, amostras estas que seguem directamente para o Rio destinadas ao "Instituto de Technologia".

Como ajudante do technico em geologia de petroleo dr. Fróes Abreu, trabalharam os engenheiros Helio Fróes e Ignacio Bastos e uma turma de quatorze homens, tendo todo o trabalho corrido normalmente, embora com a estação chuvosa actual que muito tem concorrido para fortes deslocamentos de terras nos logares onde se acham situadas as jazidas de petroleo do Estado da Bahia", com regular prejuizo material.

Vae portanto o "Instituto Nacional de Technologia" manifestar-se sobre o petroleo do Estado da Bahia", e não só a Bahia como o Brasil podem confiar no parecer daquelle instituto, pois será dado de consciencia e com conhecimentos technicos, e, se isso dizemos, é devido ao geologo, dr. Fróes, como o geologo, dr. Theodoro Sampaio e outros technicos que já temos relacionado em communicados anteriores, terem trabalhado no proprio local onde estão situadas as jazidas de petroleo do Estado da Bahia" e assim podetem opinar sobre aquellas jazidas.

O geologo dr. Sylvio Fróes Abreu, terminando os trabalhos do petroleo da Bahia seguiu em avião da Panair para o Pará, tendo ali occasião de verificar uma outra grande riqueza do Brasil, que são as minas de ouro do Gurupy.

Na sua estadia naquellas minas, teve occasião de observar o achado de uma pepita de ouro pesando cerca de 100 grammas, tendo sido encontrada anteriormente uma pepita pesando um kilo e sessenta grammas de ouro; esta pepita foi quebrada e dividida por diversos bateiadores.

Ultimamente trabalham nas minas de ouro do Gurupy, alguns milhares de pessoas, havendo logares como "Provisão", "Pae dos Pobres" e outros, onde no minimo um trabalhador encontra diariamente 1|2 gramma de ouro.

Terminando os estudos nas minas do Gurupy retornou o geologo Fróes Abreu em avião da Panair, que passou hoje para o Rio, onde terá opportunidade de apresentar ao "Instituto Nacional de Technologia" as suas impressões sobre o petroleo da Bahia e o ouro do Gurupy, demonstrando assim a sua grande capacidade de trabalho, o seu grande espirito de brasileiro e a sua dedicação aos grandes problemas nacionaes.

Circulo Brasileiro de Educação Sexual

E msua séde social á rua 7 de Setembro, 207, 1º and., será realizada hoje 26 do corrente as 201|2 horas á sessão de posse de Directoria e Conselho Consultivo que deverão eleger os destinos do Circulo do biennio 1935-1937, e que se acham assim constituidos:

DIRECTORIA

Presidente: dr. José de Albuquerque; vice-presidente, dr. Olympio Rodrigues Alves; secretario, dr. Cunha Ferreira; sub-secretario, bacharelando, Walfredo Machado; thesoureiro, d. Yolanda Castellar; Bibliothecario, d. Edna Bastos; Director de Museu e Pinacotheca, dr. Edelberto Nunes Ribeiro; director de Filmotheca, dr. Milton Rivera Manga; Orador, dr. Barbosa Martins; Syndico, sr. Mazzini Serôa da Motta.

CONSELHO CONSULTIVO

Prof. dr. Pontes de Miranda, prof. J. P. Porto Carrero; Prof. Mauricio de Medeiros; dr. Antonio Mangarinos Torres; dr. Ernani Lopes; dr. Herbert Moses; dr. Renato Kehl; dr. Evaristo de Moraes; dr. Odilon Juca; dr. Deocleciano dos Santos; dr. Levindo de Mello; dr. José de Freitas Bastos; profa. Armanda Alvaro Alberto; profa. Maria Apa dos Santos; escriptora Rachel Prado.

Para esta sessão que é publica não foram expedidos convites especiaes.

Victima de um auto na praça 11

A Assistencia soccorreu hontem, á noite, a nacional Maria Carolina, preta, casada, de 24 annos e domiciliada á rua Marquez de Pombal 41, victima de um auto na Praça Onze.

A infeliz que teve ferida contusa na palpebra direita e no frontal, depois de medicada no Posto Central, retirou-se para sua residencia.

Cinema

Urgia assumir uma attitude: respeitar as barreiras sociaes ou dar largas ao coração? Gary Cooper debatia-se na grande duvida...

Gary Cooper em "A Noite Nupcial", da United, segunda-feira, no Rex

Quando aquelle escriptor nova-yorkino embarcou, acompanhado da esposa, para Connecticut, não possuia grandes reservas de esperança em melhores dias. A felicidade "era uma vez", e elle via-se obrigado a arrastar o fardo da vida o tempo que o destino bem entendesse, em companhia daquella criaturinha frivola, a quem havia unido seus dias, e que delle ambicionava, muito mais que a affeição, os proventos materiaes... Mas o escriptor caiu. Bebeu. Conheceu vicios. E a esposa, tendo de acompanhal-o á provincia, foi sob protestos, revoltada, prompta a voltar para Nova York mesmo sozinha, e assim fez tão depressa o marido conseguiu algumas economias com o producto da venda de terras que possuia em Connecticut...

Bastou, no emtanto, o rapaz conhecer dois olhos sinceros de uma pequena provinciana, para tudo assumir novo aspecto. Ella era esposa! Sim, esposa aos olhos da lei — da lei dos homens — e portanto fazia impor os seus direitos... O affecto de Gary Cooper por Anna Sten seria um amor de adultero, peccaminoso, indigno! E comquanto Anna Sten assim o sentisse tambem, promptificando-se a renunciar ao seu ideal de ventura, que podia alimentar ao lado de Gary Cooper, isso não foi bastante para a esposa legitima fazer, ainda mais, prevalecer seus direitos vinculados ao matrimonio...

Gary Cooper sentiu, então, que era preciso assumir uma attitude: Respeitar as barreiras sociaes, amarrando-se irrevogavelmente ao seu estado civil? Dar largas ao coração? Helen Vinson fazia prevalecer seus direitos, mas os olhos de Anna Sten eram um abysmo em que elle não se importava de mergulhar!

"A Noite Nupcial" gyra em torno a esse "motivo". King Vidor, com seu tacto de fino artista espiritual, dirigiu essa producção, de Samuel Goldwyn, e fez, de "The Wedding Night", um espectaculo de alta sensibilidade, para qualquer platéa de "élite". E' esse o espectaculo que a United Artists nos promette para segunda-feira, no Rex.

"O mysterio do Casino" preoccupava o detective Philo Vance, quando surgiram dois novos enygmas respeitaveis...

O "Embroglio" em que se vê Philo Vance, o detective scientifico, em "O Mysterio do Casino", é dos mais serios possiveis: tratava o ardiloso olho de lynce de descobrir um mysterio (porque o millionario Liwellyn tombara como morto, mysteriosamente envenenado, em pleno salão do Casino), quando surgem mais dois enygmas: a morte da esposa do mesmo homem, em circumstancias ainda mais mysteriosas, e a morte de sua progenitora, não menos enygmatica, porque á primeira vista parece tratar-se de um suicidio. Está claro que, valendo-se de sua experiencia, Philo Vance chega a uma conclusão e não tarde a poder exclamar "Eureka!" mas até então, quantos perigos, quantos sustos e quanta aventura! Philo Vance, no film "O Mysterio do Casino", que a Metro vae estrear já segunda-feira proxima, no Palacio, é Paul Lukas; Rosalind Russell surge como sua collaboradora; Luiza Fazenda é uma criada desastrada; Donald Cook, o millionario; Louise Henry, sua esposa, e Alison Skipworth a mãe de Donald, uma velha excentrica, que tambem não escapa á voragem sinistra que persegue sua familia... no film.

"Só os fortes triumpham" — Segunda-feira no Pathé Palace

Um drama que causa enthusiasmo, somente pelo nome dos seus interpretes: Bela Lugosi, Jack Holt e Edmund Lowe. Tres figuras artisticas do projecção universal.

Desta vez Edmund Lowe tem por companheiro Jack Holt, e não Victor Mac Laglen. Mas, é preciso fazer notar que o drama é de genero muito differente. Edmund Lowe tem um trabalho dramatico sensacional. Logo no começo do film é elle victima de um accidente que lhe faz perder um dos braços, e assim, sem um braço elle trabalha até o fim, revelando-se um artista admiravel. O seu papel exige, além de audacia e arrojo, delicadeza de sentimentos, como nos instantes em que elle se sente fraco para lutar contra a má vontade do destino para com elle, que o envolve sempre em dramas terriveis e complicações policiaes. E' então que vem em seu auxilio, o seu grande amigo (que é Jack Holt) que o incita á victoria, ao desejo enorme de vencer. Jack Holt tem uma paixão infinita pela noiva do amigo, mas, sabe muito bem occultal-a, e apesar disso, tudo faz para que ambos sejam felizes. A sua criação é de grande nobreza e desperta as maiores sympathias. E' Bela Lugosoi.

De uma "pontinha" em "Os amores de Henrique VIII", a protagonista de "O Conde de Monte - Christo"!

Robert Donat, (O Conde de Monte Christo)

Lembra-se o amigo fan, por certo, de "Os amores de Henrique VIII", que a London, por intermedio da United, nos deu em 1934. E ha de conservar na memoria a actuação inicial, embora, de Robert Donat, o favorito de uma das esposas de Charles Laughton... E' esse rapaz novato, então, que agora nos volta, elevado á condição de grande artista assumindo a responsabilidade de Edmundo Dantés, na versão cinematographica de "O Conde de Monte-Christo", que a Reliance produziu e a United Artists estréa, dia 5 de agosto, no Rex, logo em seguida a "A Noite Nupcial".

Columbia News...

LEO CARRILLO — depois da sua optima performance no segundo film de Grace Moore, "Love Me Forever", foi contratado pela Columbia para uma serie de producções.

VON STERNBERG E A COLUMBIA — Com a acquisição de Joseph Von Sternberg, que acaba de ser contratado para a direcção de duas pelliculas, a Columbia continua seus preparativos para tornar a temporada vindoura um verdadeiro record de excellencia, com suas producções.

O primeiro film a ser dirigido por Von Sternberg, será "Crime e Castigo", considerada a obra mais importante do escriptor russo Dostoievsky, cuja adaptação ao "screen" está a cargo de S. K. Lauren, e no qual Peter Lorre encarnará o protagonista.

GEORGE RAFT — dansarino de fama internacional, será o principal interprete da primeira producção que B. P. Schulberg realizará para a Columbia.

MUSIC-HALL COLUMBIA — O contrato mais importante até hoje feito entre um exhibidor independente e uma productora é o convenio entre o Music Hall de Radio City e a Columbia. Desde o dia 1º do proximo mez de outubro, o Music Hall terá a exclusividade de apresentar as producções da Columbia por um certo numero de annos, significando isto que o 30 por certo do total do producto exhibido no theatro maior do mundo será constituido pelas pelliculas Columbia.

WARNER BAXTER E MYRNA LOY — constituem o "loveteam" de um novo film da Columbia, intitulado "A victoria será tua", (Broadway Bill).

G MEN
— CONTRA O IMPERIO DO CRIME —
O film que inaugura uma nova serie de films sensacionaes
NO GLORIA
(WARNER-FIRST NATIONAL)
de SEG. FEIRA em deante Improprio para crianças até 10 annos

UM ESCUDO DE ARMAS PARA JAMES CAGNEY

Uma metralhadora e um homem de corpo agil e vigoroso, ar resoluto, disparando com certeira pontaria, sobre um scenario de paredão crivado de balas é o que pensa um critico norte-americano, deverá apparecer em um escudo de armas a ser offerecido a James Cagney, porque, escreveu elle, em um dos mais recentes numeros do Daily Mirror de Nova York, não existe actor algum que esteja mais identificado com as armas de fogo do que o popularissimo astro da Warner Bros. First National.

Para usar uma expressão corrente, poderiamos dizer que James Cagney surgiu na vida do cinema com uma pistola em cada mão!

Sua obra inicial foi Public Enemy, um celluloide de tal forma violento que Nova York receiou mandar para a America do Sul, onde a Censura Policial talvez impedisse sua exhibição. Um drama fortissimo e que, talvez, provocasse desmaios serios na sala do cinema onde fosse exhibido.

E assim, apparecendo violentamente, Cagney tornou-se figura obrigatoria dos films do genero. Em Public Enemy, em que teve Jean Harlow por diabolica companheira, podemos dizer que atravessou o extenso raio de acção da obra cobrindo de purpura o panorama com o aço de suas balas, desde sua scena inicial até seu tetrico e inesquecivel desenlace.

Muita vez se tem dito que o actor abriu caminho até as alturas douradas em que vivem as grandes estrellas, apertando o gatilho de um revolver...

Nos poucos annos que tem de cinematographia, James Cagney, disparou sua arma contra seus inimigos muito mais vezes do que se possa recordar e outras tantas foi derrubado por seus aggressores, recebendo balaços sem fim.

Outro celluloide de James Cagney, que Nova York experimentou enviar para a America do Sul, Blondy Crazy (Gente Esperta) teve sua passagem vedada pela Censura. Era brutal, tinha electricidade demasiada, mostrava com muito realismo coisas espantosamente tragicas e violentas.

Na verdade, James Cagney tem manejado com extraordinaria destreza, pistolas automaticas, rifles, escopetas recortadas, metralhadoras e até canhões, tubos lança-torpedos, lanças-bombas e baterias de marinha de 16 pollegadas, sem que se tenha ouvido falar num só accidente, o que vale por um eloquente testemunho da boa sorte de astro da Warner First National, dadas as innumeras e difficeis provas a que tem se submettido.

Dizem que Cagney vive e morrerá de pistola em punho ou ao lado de um canhão, pois seus mais extraordinarios triumphos elle os alcançou em film em que se fez alarde de sua destreza no manejo das armas, sendo unica excepção seu desempenho na comedia fantastica "Sonho de Uma Noite de Verão", que acabou, recentemente, nos studios da Warner Bros. First National, ao lado de vinte e oito astros e sob a direcção do professor Max Reinhardt.

Porém, nenhum celluloide o apresentou tão bellicoso e "atirado" como esse gigantesco, immenso, extraordinario film "G. Men — Contra o Imperio do Crime" em que pela primeira vez o vemos ao lado da lei, sempre apertando opportunamente o gatilho de seus revolvers, quando é necessario defender ou atacar.

E' opinião geral que esse seu proximo celluloide, que o Gloria promette para o proximo dia 29 do corrente, encerra mais acção vibrante e situações mais intensamente dramaticas que nenhum outro dos que tem realizado, desde que tão profundamente impressionou o mundo com seu desempenho em Public Enemy.

E a prova disso é o que está acontecendo em todos os Estados Unidos, em Londres, Paris, Vienna e Roma e, principalmente em Nova York, onde "G. Hen — Contra o Imperio do Crime" encheu o Strand, que teve de dar sessões de 8 horas da manhã até as 5 horas da madrugada seguinte!

Dr. AUGUSTO PAULINO FILHO
Dr. FERNANDO PAULINO
VIAS URINARIAS. Tratamento da gonorrhéa e suas complicações no homem e na mulher. Edificio Castello — Av. Nilo Peçanha, 151-9.° and. Tel. 22-7207 — Diariamente de 2 ás 7

Uma biographia synthetica de Margaret Sullavan estrella de "A "Bôa Fada"

Em 16 de maio de 1911 nasceu Margaret Sullavan, em Norfolk, Estado de Virginia, nos Estados Unidos da America, obtendo educação no Collegio Sullins de sua terra natal. Seus primeiros passos no theatro foram dirigidos por E. E. Clive no Theatro Copley de Boston; estudou depois na Universidade dos Actores de Falmouth. Sua primeira criação no cinema foi "Nós e o Destino", a qual lhe permittiu triumpher no seu "debut". "Vale a pena viver" ratificou seu posto de honra entre as principaes estrellas americanas e agora ao apresentar-se neste novo super-extraordinario film da Universal "A Boa Fada", escala definitivamente o maximo estrellado como poderá ser visto a 12 de agosto no Cinema Odeon

Como Joe Louis proporcionou Primo Carnera a sua derrota

São muitas as attracções do programma que o cinema Broadway offerece na proxima segunda-feira aos seus frequentadores. A primeira dellas é o magnifico film que reproduz com detalhes minuciosos dentro da nitidez mais apreciavel, todo o desenrolar da mais sensacional peleja de box destes ultimos tempos. Assiste-se, round a round, todo o embate brutal, vendo-se as quédas espectaculares do gigante italiano, que soffreu tres "knock-downs" theatraes, impellido pelos murros destruidores do negro de Alabama. O film é toda uma fonte de emoções, que só se exgota quando attinge o seu ultimo instante. Vale ver esse film que é um documento impressionante da luta que surpreendeu o mundo e que projectou, bem alto, o nome de Joe Louis, o negro que tem a flexibilidade da serpente e a furia de uma explosão.

A Commissão de Censura Cinematographica classificou "Cem Dias" como um "film educativo

O Programma Alliança lançará, segunda-feira proxima, no Odeon, a super-producção "Cem dias" do Consorcio Vis-Allianz, dirigida por Franz Wenzler, segundo a peça theatral "Campo di Maggio", de Mussolini.

Como nossos leitores já sabem, no papel de Napoleão Bonaparte veremos o famoso actor tedesco Werner Krauss que, no momento, se encontra nesta capital como um dos elementos mais representativos da Cia. Dramatica Allemã, ora no Municipal. Sobre a sua actuação e a dos seus companheiros de elenco já temos feito commentarios diversos, de modo que o nosso publico está em condições de poder apreciar devidamente os valores representativos deste notavel celluloide. Hoje, no emtanto, queremos noticiar que a Commissão de Censura Cinematographica classificou "Cem Dias" como um "film educativo", o que, de certo, concorrera para que não só as pessoas adultas como a mocidade e as crianças fiquem interessadas na visão e audição do proximo cartaz do Odeon.

Warner Krauss no papel de Napoleão I em "Cem Dias", segunda-feira, no Odeon

"Cem Dias" enfeixa a celebre jornada napoleonica que vae desde a fuga de "Petit Caporal", da ilha de Elba até á sua derrota militar na planicie de Waterloo, onde sairam victoriosos os alliados de então, tendo á sua frente o Duque de Wellington e o Marechal Bluecher.

BEBAM CAFE' GLOBO O MELHOR E O MAIS SABOROSO
BOM ATE' A ULTIMA GOTA!

UM MILLIONARIO, NO SALÃO DO CASINO, TOMBOU COMO MORTO, SEM QUE O TOCASSEM, SEM QUE O VICTIMASSE QUALQUER PERTURBAÇAO CARDIACA...
POR QUE?
O MYSTERIO do CASINO
CASINO MURDER CASE
PAUL LUKAS
Alison SKIPWORTH
Donald Cook – Rosalind Russell
Arthur Byron • Ted Healy
Eric Blore • Isabel Jewell
Louise Fazenda
FILM IMPROPRIO P.ª MENORES
SEG. FEIRA
PALACIO

Almoço de Confraternização dos Logistas

UMA HOMENAGEM A' IMPRENSA, NAS PESSOAS DO PRESIDENTE E DO VICE-PRESIDENTE DA A. B. I.

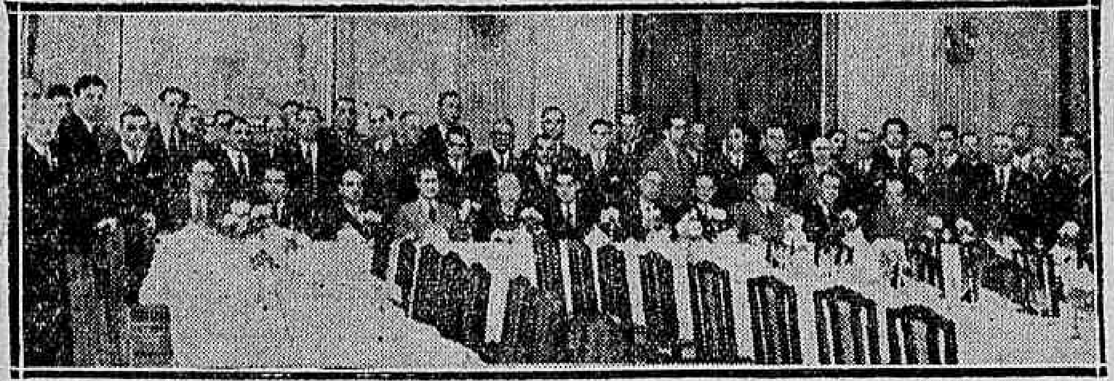

Aspecto do almoço mensal dos lojistas, em homenagem á imprensa, na pessoa do presidente da A. B. I.

Sob a presidencia do sr. Castro Araujo, realizou-se o almoço mensal do Syndicato dos Lojistas. Foi uma festa de encantadora simplicidade. Na occasião dos brindes, falou o sr. Raul Miranda, que fez um substancioso discurso, começando da seguinte fórma a sua saudação: — "Dr. Herbert Moses, seja bemvindo ao nosso almoço de confraternização! Permitta-me tratal-o com intimidade, desprezando o classico v. ex., muito embora não desconheça a excellencia de seus meritos pessoaes e nem tampouco deixe de prestar as minhas respeitosas homnagens ao exmo. sr. presidente da Associação Brasileira de Imprensa! Nesta reunião de cordialidade, collegas e amigos, irmanados pela forte união de classe, todos ao redor desta mesa, são camaradas. E' como tal que desejamos recebel-o. Mesmo sem a sua licença, ficam afastadas as formalidades e etiquetas com que se tratam os amphytriões; sejamos, portanto, camaradas! O Syndicato dos Lojistas, aqui representado pela sua directoria e varios associados, deliberou convidal-o para presidir o almoço de hoje, dando inicio a uma campanha de approximação entre diversas associações de classe na pessoa dos seus legitimos representantes. Não poderia ser mais feliz a escolha, em primeiro logar, do digno representante da imprensa, porque a ella, sem distincção de côr politica, deve o Syndicato dos Lojistas a solidariedade irrestricta, a collaboração efficiente em todos os seus emprehendimentos em defesa da classe de que se fez orgão." Depois de fazer outras considerações, que foram muito applaudidas pelos presentes, assim terminou: — "Dr. Herbert Moses: Vou terminar; mas antes de fazel-o, desejo concitar os meus companheiros de classe a dar inicio a uma obra que represente o monumento da nossa vontade firmado nas bases de um prestigio ignorado até hoje por nós mesmos! Não podemos ficar indifferentes ás profundas transformações de caracter social e economico que se observam na época presente! Precisamos fazer tambem uma revolução! Não uma revolução para derramar sangue; mas uma revolução para derramar idéas! A primeira se fez com armas de guerra, a segunda, porém, se faz com a palavra — sómente que devemos espalhar por todos os recantos desta terra generosa e farta, preparando melhores colheitas no futuro, para grandeza de nossa patria!" Cessadas as palmas, o presidente da A. B. I. agradeceu a homenagem prestada á imprensa, traçando um parallelo entre as difficuldades dos homens de jornal e dos lojistas e demonstrando, com a approvação de todos os presentes, que a imprensa era a mais leal, efficiente e ininterrupta collaboradora da Nação para solver os problemas nacionaes. Ao sentar-se declarou que o commercio podia, como sempre, contar com o apoio do jornalismo, affirmando ainda a sua gratidão e a de seu companheiro de directoria, sr. Oswaldo de Souza e Silva, ali presente, pela homenagem prestada á imprensa, por intermedio da A. B. I.

NA CENTRAL DO BRASIL

A pauta do Estado do Rio foi alterada no seu valor official, até segunda ordem, foi alterada da seguinte forma: Café — 1$140 por kilo.

— O chefe do Trafego da Central do Brasil expediu circular communicando que: "Alinea e) do artigo 121, do decreto 23.672 de 2 de janeiro de 1934, que approvou o Codigo de Caça e Pesca, dispõe que é prohibida a venda, transporte e exportação de pelles, pennas, e chifres das especies nacionaes protegidas (animaes selvagens) e de outras que forem indicadas no Serviço de Caça e Pesca. Assim, recommendo o pedido da directoria da Industria Animal do Estado de S. Paulo, seja prohibido o transporte dos referidos artigos, notadamente pelles de veado, que commumente são apresentadas a despacho.

— Por determinação do director da Central do Brasil, quando houver duvida ou engano no passe apresentado por qualquer autoridade federal, municipal, ou estadual, os conductores ou agentes, depois de verificada a identidade devem limitar-se a tomar nota do seu nome e cargo, e communicar as irregularidades, afim de serem levadas ao conhecimento da directoria para as devidas providencias.

— A partir de hontem, a Central do Brasil determinou a annexação de um carro para o transporte do correio, no trem SS 41.

— A Directoria da Central do Brasil autorizou o agente da estação Maritima, a fazer entregas dos cafés fluminenses, da quota relativa aos srs. Roberto Guimarães, Germano ou Henrique Montes, encarregados pelo Estado do Rio de Janeiro, mediante a apresentação de certificados em vez de conhecimentos.

— O relator do orçamento do Ministerio da Viação pediu á directoria da Central do Brasil, elementos para organizar o orçamento de 1936, principalmente no que se refere á despeza effectuada com o pessoal jornaleiro, e sobre as diversas subconsignações das verbas votadas para o corrente anno.

Designação de capitães

Pelo ministro da Guerra, foi approvado o acto do Director do Serviço de Fundos de Exercito, no qual é proposto o capitão Onesimo Backer de Araujo para auxiliar do C. I., em substituição ao capitão Anfrisio da Rocha Lima, e bem assim a do capitão de infantaria Alpheu Baptista Cavalcante, em vista da deficiencia de officiaes com o curso de Estado Maior, afim de auxiliar os serviços do E. M. Regional, sendo por isto posto á disposição do commando da 1ª região militar, e da 1ª Divisão de Infantaria.

Centro Oswaldo Spengler

UMA CONFERENCIA DO PROFESSOR GILBERTO AMADO

Realiza-se hoje ás 17 horas, na Faculdade de Direito, a recepção que o Centro Oswaldo Spengler offerece aos estudantes que compõem as embaixadas Inglez de Souza e Abilio Machado, e da Universidade de Buenos Aires.

Attendendo ao desejo revelado pelos jovens academicos, o "Centro Oswaldo Spengler", convidou o prof. Gilberto Amado para realizar uma conferencia a que assistirão os recepcionados, sendo attendido promptamente pelo illustre mestre que assim falará amanhã aos estudantes que ora visitam esta capital.

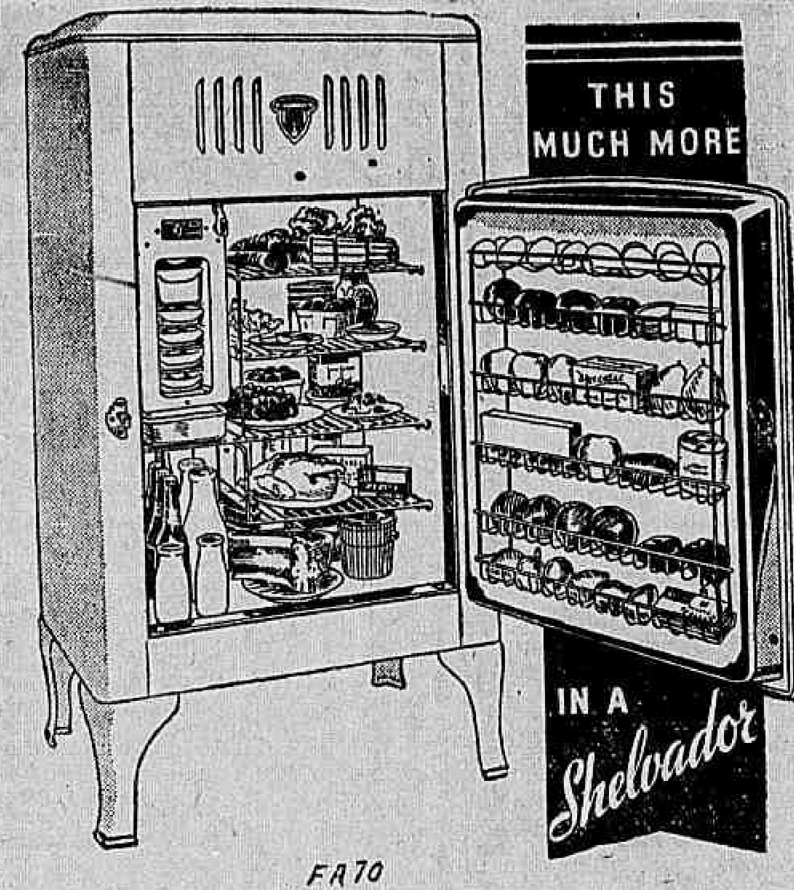

CLUBS-CROSLEY DA CASA STEPHEN

(Autorizados pelo M.D. Ministro da Fazenda, por Carta-Patente n.° 65)

Joga-se com centena; 150 sorteios semanaes; todos prestamistas que, durante os 150 sorteios não ficaram contemplados, recebem o refrigerador escolhido ao fim dos sorteios.

Preço modesto das prestações; mesmo não ganhando durante os 150 sorteios, recebe-se, ao fim dos sorteios, um refrigerador mais perfeito e moderno que qualquer outro e por preço menor!

Ao inscreverem-se, os prestamistas participam immediatamente nos sorteios.

Peçam plano e prospectos na Casa Stephen, distribuidora dos refrigeradores "CROSLEY"; rua S. José, 117 (Galeria Cruzeiro). — (Procura-se agentes).

NO "NEPTUNIA" VIAJAM 150 BALILAS DA MILICIA FASCISTA

OS OUTROS PASSAGEIROS QUE VIERAM NA UNIDADE ITALIANA

Chegou hontem ao nosso porto a grande unidade mercante italiana "Neptunia", vindo de Napoles, e trazendo a bordo 150 balillas italianos, chefiados pelo centurione cav. Dresda, auxiliado por seis officiaes daquella milicia, e que vêm á America do Sul em viagem de excursão.

Os jovens balillas por occasião do vapor italiano atracar ao Cáes do Porto entoaram o "Hymno dos Balillas", sendo muito applaudidos.

Ao encontro dos balillas foram innumeras pessoas de destaque da colonia italiana aqui domiciliada e diversos membros da embaixada.

Na tarde de hontem, os 150 balillas italianos desembarcaram do "Neptunia" e fizeram uma passeata pelas principaes ruas da nossa cidade, tendo sido muito applaudidos pelo publico que lhes admirou a juventude e o garbo da sua marcha. Depois embarcaram e seguiram viagem com destino a Buenos Aires, onde devem ser excepcionalmente recebidos.

No mesmo navio viajaram a senhora Claudia Muzzio, artista lyrica soprano, barytono Joseph Davis e elementos da companhia lyrica italiana que vae fazer uma temporada nesta capital, e o maestro Licinio Refice, director da orchestra do Theatro Municipal durante a proxima temporada lyrica.

Viajaram tambem o professor Giovanni Lorenzini, criador da Vitaminotherapia, o jornalista Adolpho Contronel, redactor do "Corrieri della Sera"; sr. Rudolf Rezny, consul da Tchecoslovaquia em São Paulo; sr. Hypolito Doti de Barros, consul do Uruguay em Torino; e os jogadores de football patricios Henrique Serafine, Alexandre De Maria, João Fantoni (Ninão) e Amphiloquio Guarisi Marques (Filó) que regressaram da Italia, onde participaram do campeonato italiano.

Viajou ainda no "Neptunia" a senhora Maria E. Mello de Gall, filha do sr. Leopoldo Mello, ministro do Interior da Republica Argentina, acompanhado de seu esposo, sr. Hilario T. J. de Gall.

A sra. Maria de Mello de Gall foi recebida a bordo pela sua progenitora, sra. Euphemia Caseres de Mello, que se fazia acompanhar do ministro Macedo Soares e de diversas pessoas de destaque da colonia argentina.

A cantora patricia Bidu' Sayão, que viajou no mesmo vapor com procedencia de Napoles, desembarcou em Recife, onde vae fazer uma temporada.

OURO Brilhantes Diamantes

os melhores preços — Joalheria Paz, rua Uruguayana n.° 47 — Perto Rua Ouvidor

RELIGIOSAS

LIGA CATHOLICA "JESUS, MARIA, JOSE" SUA FUNDAÇÃO, NO PROXIMO DOMINGO

No proximo domingo, 28 do corrente, com a assistencia dos revmos. bispo d. Benedicto Alves de Souza e padre João Baptista Schmits, será solennemente fundada na Parochia de São Pedro do Encantado a Liga Catholica "Jesus, Maria, José".

Estas solennidades obedecerão ao seguinte programma:

Nos dias 26 e 27, sexta e sabbado, ás 7.30 da noite — Triduo Solenne de Preparação (para os homens), com conferencias feitas pelo sr. padre João Baptista Schmits, director geral das Ligas do Brasil.

Dia 28, domingo ás 6 horas — Missa, com canticos e communhão geral das Associações femininas. A's 7.30 — Missa parochial, com communhão tambem.

Attenção — As senhoras e crianças assistam e communguem na missa das 6 ou na das 7.30, porque na das 8.30, por ser pequena a egreja, os logares serão reservados aos homens.

A's 8.30, missa festiva com communhão geral dos homens, celebrada pelo senhor bispo d. Benedicto Alves de Souza. Após a missa será offerecido aos homens um chocolate, e acto continuo, na matriz (reservada para os homens), assembléa solenne e fundação da Liga Catholica "Jesus, Maria, José" com a sua installação canonica, benção e imposição dos cordões e entrega dos diplomas aos liguistas por s. ex. revma. o bispo, com a presença e concurso do director geral, padre João Baptista Schmits. Chrisma ás 2 horas da tarde.

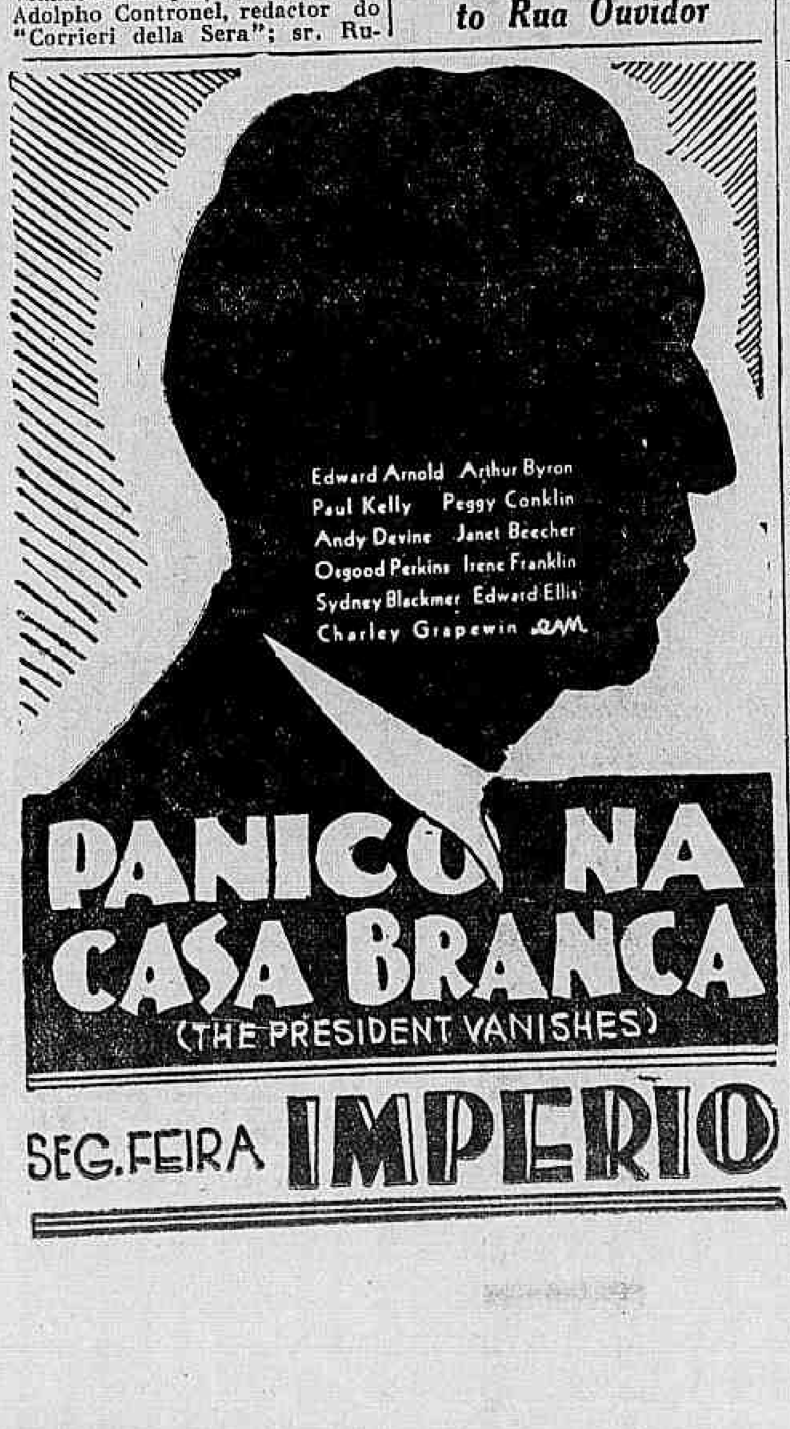

Os Taifeiros da Marinha e as Regalias de 3º Sargento

A "UNIÃO DOS TAIFEIROS DA MARINHA" DIRIGE UM MEMORIAL AO ALMIRANTE PROTOGENES GUIMARÃES

A elucidação do artigo 9 do Decreto 22.642

Pela União dos Taifeiros da Marinha foi dirigida ao sr. ministro da Marinha, o seguinte memorial:

"Illmo. sr. almirante Protogenes Guimarães.

Dignissimo ministro da Marinha.

Saudações respeitosas.

A "União Beneficente dos Taifeiros da Marinha", registada na forma da lei e com séde social, á rua Senador Pompeu n. 229, sobrado, attendendo o pedido dos seus associados dispenseiros para que esta dirigisse em termos a v. ex., para effeito do esclarecimento de um artigo do decreto que criou a companhia de taifeiros na Marinha de Guerra, esta respeitosamente expõe a v. ex. o seguinte: Tendo o decreto 22.642 facultado no seu artigo 9º, regalias honorificas de 3º sargento aos dispenseiros e como até então não foram dadas em geral aos interessados as referidas regalias e algumas ponderações respeitosas feitas pelos interessados sobre o assumpto receberam como resposta que taes regalias não prevaleciam no tocante a hierarchia militar para as praças graduadas dos Corpos de Marinha, (diz o artigo 9º do decreto 22.642 — Os dispenseiros independentemente de classe terão autoridade sobre todos os cozinheiros e ajudantes de taifa do rancho respectivos e gozarão das regalias honorificas de 3º sargento, não devendo, porém, as mesmas no tocante a hierarchia militar prevalecer sobre as praças graduadas dos corpos de Marinha) e esta considerando que regalias hierarchias são honras sem vencimentos e não voz de mando para com as praças graduadas dos Corpos de Marinha, e appellando para a vossa justiça para que fique clara para os interessados qual a situação dos mesmos perante o artigo 9º, pede a v. ex. mandar publicar em Boletim em que condições os dispenseiros gozarão as regalias honorificas previstas no artigo 9º do decreto 22.642 de 13 de abril de 1933.

Crente nos vossos actos de justiça, esta aguarda com o maximo respeito a decisão de v. ex. Pela União Beneficente dos Taifeiros da Marinha, com a subida attenção. — (a) Jorge Soares, presidente."

A Assistencia Municipal visitada pelo dr. Julio J. Rodriguez, Delegado do Governo do Uruguay, ao Congresso Nacional de Educação

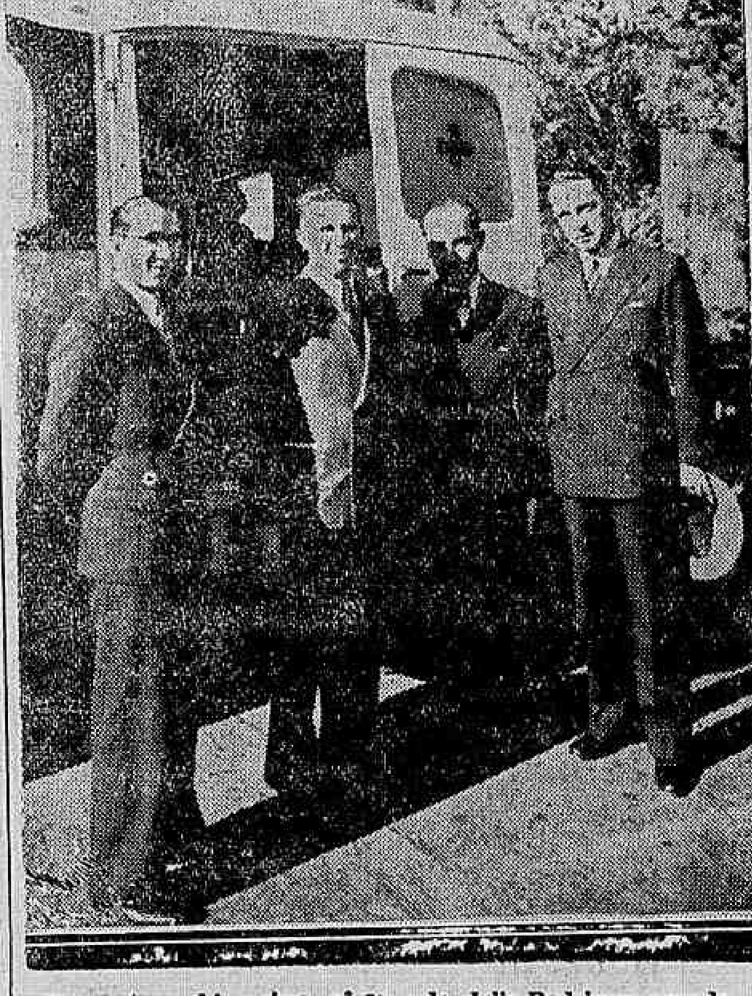

Na photographia acima, vê-se o dr. Julio Rodrigues cercado dos drs. Nelson Silva, Floriano de Lemos e Oswaldo Camargo, quando da sua visita á Assistencia Municipal

Acha-se nesta capital o dr. Julio J. Rodriguez, representante do governo do Uruguay ao Congresso de Educação e director technico geral da commissão municipal nomeada para organizar os serviços de salvamento das praias uruguayas; resolveu visitar todos os estabelecimentos affectos á Directoria Geral da Assistencia Municipal. Nessa visita o illustre hospede fez-se acompanhar dos drs. Nelson Silva e Oswaldo Camargo, respectivamente director e auxiliar do Posto de Copacabana.

As impressões colhidas pelo dr. Rodriguez sobre o serviço de salvamento das nossas praias foram das que produziram o mais vivo enthusiasmo solicitando o mesmo daquelle posto todos os dados e nomes dos apparelhos alli existentes, afim de adoptal-os em seu paiz, pois os considerava modernissimos na especialidade.

O dr. Julio Rodriguez em palestra com os representantes dos jornaes cariocas declarou ter conhecimento dos aperfeiçoados serviços de salvamento no Rio, através da conferencia do dr. Oswaldo Camargo, realizado em Buenos Aires, por occasião da visita do presidente Getulio Vargas ao Prata.

Em seguida o illustre viajante visitou todas as dependencias do Hospital Prompto Soccorro, tendo palavras muito elogiosas para o serviço de caracter urgente, principalmente os do oto-rhino - laryngologia, que reputou de primeira ordem, não só pela sua organização, bem como pelo material nelle adoptado.

Depois dessa rapida visita, o dr. Julio Rodriguez dirigiu-se ao Hospital Jesus", visitando-o minuciosamente, e após a visita, disse do seu enthusiasmo, por essa obra de grande alcance social, que é bem um indice do gráo de cultura dos nossos administradores.

Ao terminar as referidas visitas, o dr. Julio Rodriguez, procurou o dr. Gastão Guimarães para felicital-o, por essa obra.

O PROFESSOR JULIO MARTINEZ, VISITA OS HOSPITAES MUNICIPAES

Acha-se tambem entre nós o reputado professor uruguayo, Julio Martinez, da Universidade de Montevidéo, e do Hospital Pasteur, que em companhia do dr. Hugo Vianna Marques, Assistente do Departamento de Propaganda e Educação, visitou os hospitaes municipaes, ora em construcção.

Dessa visita o illustrado professor teve as melhores impressões, usando mesmo de palavras altamente carinhosas para a administração do dr. Pedro Ernesto.

Após a visita o professor Martinez foi visitar o dr. Gastão Guimarães, para testemunhar pessoalmente a satisfacção que tivéra em conhecer obras de grande vulto, revelando ao mesmo tempo o gráo de adiantamento da nossa sciencia para fins verdadeiramente collectivos.

A nova directoria do Lloyd

E O APPELLO DO DR. GUIDO BEZZI AO PESSOAL DE TERRA E MAR

Circular expedidas ás agencias nacionaes e estrangeiras:

"Passando hoje a direcção da Companhia ao sr. almirante Haraclito da Graça Aranha, appello para o vosso patriotismo no sentido de trabalhar cada vez mais pelo soerguimento do Lloyd. — Guido de Bellens Bezzi".

Circular de igual teor a todas as Superintendencias, Departamentos e Serviços:

"Ao deixar de responder pelos destinos desta Companhia, que tive a honra de dirigir pelo espaço de dezoito mezes, venho, no momento em que toma posse o novo director, sua excellencia o senhor almirante Heraclito da Graça Aranha, consignar o meu vehemente appello a todos os funccionarios de terra e mar, desde o mais humilde ao mais graduado, para que continuem a emprestar o seu decidido apoio e o melhor de seus esforços, afim de que seja coroada de exito a obra de soerguimento do Lloyd Brasileiro. Saudações. — Guido de Bellens Bezzi, director, interino".

Clinica das Crianças

Drs. Setto Ramalho e Aureo Moraes. — Rua São José, 118-2º andar. Das 16 ás 19 horas, diariamente. Telep.: 22-1706

A edição cinefila das "Pupilas do Sr. Reitor"

Como hontem dissemos tem tido uma procura invulgar a edição cinefila do formosissimo romance de Julio Diniz. Trata-se de uma edição-documento que esgotada não mais se reimprimirá. O romance nesta edição foi cuidadosamente revisto e é acompanhado pelas principaes scenas do film reproduzidas em heliogravura onde figuram os artistas que tomaram parte na sua execução. Leitão de Barros, o artista realizador da obra no écran, dá um prefacio interessantissimo. A edição em grande formato constitue verdadeira preciosidade de collecção. E custa apenas 15$000. Dentro em pouco quando se esgotar quanto custará?

DR. BOLONHA DE CAMPOS

Clinica medica — Doenças de senhoras e crianças — Partos — Tratamento rapido e moderno da erysipela Cons. R. S. José, 106-3.° — Ph. 22-7070 — Terças, quintas, sabbados, das 9 ás 11 horas. A's 2.ª, 4.ª, 6.ª, das 2 ás 5. Res. R. Alexandre Ferreira, 40 — Gavea — Phone 26-2068

Secção Economica do DIARIO CARIOCA
Direcção, F. J. TEIXEIRA LEITE

Diario Economico

NOTA DO DIA:

OS PATRIOTAS DA RUA DA ASSEMBLE'A

O Departamento de Publicidade da Light é um dos regalos espirituaes da população carioca e devemos render-lhe graças pelo bem que nos faz ao figado com seus communicados, suas tribunas juridicas ,seus commentarios ás leis recentes e suas outras multiplas manifestações literarias.

Se de uma maneira geral a literatura dos escribas da poderosa empresa é esplendida de imbecilidade, occasiões ha em que ella vem quintessenciada, digna de figurar entre as paginas do asnerario mais selecto, mais rigoroso na escolha do material.

Pertence a esse numero, sem a menor sombra de favor, uma nota inserta na edição de hontem de um vibrante vespertino, saida sem duvida por equivoco do paginador como materia de redacção.

Versa a alludida nota sobre o caso do contrato de fornecimento de energia electrica.

Antes de entrarmos no exame do communicado da Light vamos mostrar as razões pelas quaes está se tentando fazer em torno do caso uma confusão infernal.

Aberta a concurrencia para aquelle fornecimento, apresentaram-se tres proponentes: o Consorcio Italiano, a Light & Power e a Vera Cruz. Logo de inicio a Light foi excluida das cogitações dada as condições de sua proposta. A luta ficou circumscripta portanto á empresa italiana e a Vera Cruz. Depois de uma série de incidentes e complicações foi considerada victoriosa a primeira. Começou então uma campanha furiosa contra o acto do ministro da Viação, campanha visivel e confessadamente dirigida pela Light & Power.

A nota que focalizámos faz parte da série. Diz ella de inicio:

"Incidiu em varios erros a administração publica brasileira, ao abrir concurrencia para construcção de uma usina electrica destinada ao fornecimento de energia motora á Central do Brasil. Em primeiro logar, desprezou principio economico fundamental do maximo aproveitamento de fontes productoras já existentes. Ha no Rio um excesso evidente de força electrica, em condições de attender ás novas exigencias, o que obriga sua utilização, dentro do methodo de rigorosa racionalização da economia. Construir uma usina onde se encontra outra, com capacidade sufficiente para attender aos fins visados, é erro flagrante. Será concorrer pura e simplesmente para a saida de ouro do Brasil."

Pelo que lemos acima a Light confessa: 1º, que o contrato com o Consorcio Italiano fére de cheio os seus interesses; 2º, que ella dispõe de grandes sobras de energia, estando, portanto, habilitada a attender a todas as novas exigencias do consumo.

Allega o porta-voz da Light que construir uma usina onde se encontra outra, com capacidade sufficiente para attender os fins visados, é erro flagrante. Será concorrer pura e simplesmente para a saida de ouro do Brasil".

Esses argumentos, utilisados agora pela Light no intuito de combater um contrato absurdo", porque fére os seus interesses, servem para mostrar a benemerencia do acto do Governo Provisorio que extinguiu os pagamentos em ouro.

Se tem tão grandes disponibilidades de energia, porque continua a Light a impedir o desenvolvimento industrial do Districto Federal, mantendo tarifas absurdas para o fornecimento de força motriz?

Se reputa um crime o augmento da saida de ouro do nosso paiz, por que continua a empresa canadense a advogar a restauração da clausula cambial?

A verdade é pura e simpplesmente a seguinte: a Light combate furiosamente o contrato do Consorcio Italiano porque teme que, trazidas as linhas dessa empresa até o Districto Federal, se veja na contingencia de reduzir brutalmente suas tarifas para não perder a sua clientela. Na verdade o preço vigente para fornecimento de energia electrica, seja para illuminação, seja para fins industriaes; póde ser reduzido de 50%, continuando ainda a ser um excellente negocio.

A campanha da Light contra o acto do sr. Marques dos Reis visa a continuação do odioso monopolio de facto que desfruta, para gaudio dos seus accionistas e para desgraça da capital da Republica.

Resista o sr. Marques dos Reis, como soube resistir o seu illustre antecessor, aos patriotas a soldo da empresa canadense e terá prestado relevante serviço ao Brasil.

OS TITULOS EM NOVA YORK

NOVA YORK, 25 (U. P.) — O mercado de titulos encerrou seus trabalhos em posição de baixa, descendo alguns valores entre fracções e mais de um ponto. As acções de companhias de utilidade publica mantinham-se firmes.

• • •

O PREÇO DO MILHO NA ARGENTINA

BUENOS AIRES, 25 (A. B.) — Em vista das numerosas solicitações que tem recebido de varias entidades agrarias do paiz, a commissão directora da Liga Patriotica Argentina resolveu patrocinar a campanha em favor do augmento do preço basico do milho, assumpto que, desde algum tempo, vem sendo objecto de vivos debates e foi uma das causas dos sangrentos successos de antehontem, no Senado argentino.

• • •

O CAMBIO NA BOLSA DE BERLIM

BERLIM, 25 (A. B.) — No fechamento de hontem, vigoraram as seguintes cotações do marco, sem garantias: 40.29 sobre Nova York; 606.75 sobre Paris; 59.63 sobre Amsterdam e 12.34 sobre Londres. Em Paris, a libra esterlina foi cotada a 74.97, e o dollar a 15.11.

• • •

O PREÇO DO OURO EM LONDRES

LONDRES, 25 (U. P.) — O ouro era hoje vendido á razão de cento e quarenta shillings e nove dinheiros a onça, tendo sido realizadas transacções no valor total de cento e setenta e oito mil libras esterlinas.

• • •

OS IMPOSTOS EM ATRAZO

Uma communicação da Liga do Commercio do Rio de Janeiro

A Liga do Commercio do Rio de Janeiro chama a attenção de seus associados para o seguinte:

O governador Pedro Ernesto resolveu autorizar a Directoria de Fazenda a receber, sem multa e móra, até o proximo dia 31, os impostos em atrazo sobre licença de localização de industria, commercio e profissão, sendo essa concessão extensiva ao imposto predial, tambem em atrazo, e ainda não sujeito á acção executiva.

Depois deste prazo, será iniciado o expurgo da divida, que deve ser remettida, o mais breve possivel, á Procuradoria dos Feitos, para a devida cobrança executiva.

O MERCADO INTERNACIONAL DE CAMBIO

PARIS, 25 (U. P.) — A' abertura, hoje, do mercado internacional de cambio, o dollar era vendido á razão de 15,13 e a libra esterlina a 74,95.

LONDRES, 25 (U. P.) — A' abertura, hoje, do mercado internacional de cambio, o dollar era vendido a 4,95.75 e o franco francez a 75.

NOVA YORK, 25 (U. P.) — A' abertura, hoje, do mercado internacional de cambio, a libra esterlina era vendida a 4,95.75.

• • •

A PARTICIPAÇAO DO TOURING CLUB DO BRASIL NOS ENTENDIMENTOS AQUI REALIZADOS COM A MISSAO ECONOMICA JAPONEZA

Tendo sido convidado o Touring Club do Brasil para participar das negociações internacionaes aqui recentemente levadas a effeito, por occasião da visita da Missão Economica Japoneza, representou-o nas reuniões então realizadas o sr. P. B. de Cerqueira Lima, vice-presidente dessa entidade.

Agora, depois de encerrados os trabalhos da commissão que falou pelo nosso paiz nesses entendimentos, o Touring Club do Brasil acaba de receber, do Ministerio das Relações Exteriores, um caloroso agradecimento pela valiosa cooperação que lhe foi prestada pela mesma associação.

Em officio dirigido ao dr. Octavio Guinle, presidente daquella sociedade brasileira de turismo, o sr. Affonso de Almeida Portugal, chefe da commissão de recepção á Missão Economica Japoneza, destacou, em termos da maior cordialidade, a sua excellente impressão pelo valor da contribuição trazida áquelles trabalhos pela actuação do sr. P. B. de Cerqueira Lima.

Moscoso Castro & C. Ltd.
CASA BANCARIA
DEPOSITOS, EMPRESTIMOS E DESCONTOS, A'S MELHORES TAXAS
RUA DA ALFANDEGA, 51
TEL. 23-3937 — RIO DE JANEIRO

BOLETIM DIARIO DE INFORMAÇÕES ECONOMICAS

Communicado do Escriptorio de Informações do Departamento Nacional da Industria e Commercio:

O PROBLEMA DO SAL NACIONAL E AS PROVIDENCIAS DO GOVERNO NORTE-RIOGRANDENSE

Sob o numero 888 de 11 de julho corrente, o governo do Rio Grande do Norte baixou o seguinte decreto:

O director Geral do Departamento da Fazenda do Rio Grande do Norte, no exercicio de Interventor Federal, usando de suas attribuições, attendendo ao que lhe representaram salineiros do Estado e varios outros interessados nessa industria, pleiteando permissão para ser exportado, desde já, o sal da safra do anno p. passado;

considerando que, segundo affirmam os mesmos industriaes, o sal colhido na referida safra, já com mais de seis mezes nos aterros, póde ser utilizado para qualquer mistér;

considerando que a maior procura, que ora se verifica, desse producto, tem movimentado o commercio importador do sul no sentido de conseguir a livre entrada do sal estrangeiro, sob o pretexto de insufficiencia do stock do sal nacional; e

considerando a necessidade de amparar a industria salifera e a propria economia do Estado, sob uma tão forte ameaça, decreta:

Art. 1.º E' permittida, desde já, a exportação do sal da safra do anno p. passado, sem exigencia do decreto n. 560, de 26 de dezembro de 1933.

Art. 2.º — Revogam-se etc. Este decreto liberou a exportação do sal naquelle Estado, vindo assim ao encontro dos desejos dos salineiros estaduaes, deante da campanha que se levantou em favor da entrada do producto similar estrangeiro.

CLASSIFICAÇAO E COMMERCIO DE ALGODAO NO MARANHAO

Até o mez de maio, o Maranhão classificou as seguintes quantidades de algodão:

Classificação para o consumo e negocios internos

MEZES	FARDOS	KILOS
Janeiro	3.642	467.695
Fevereiro	2.317	310.934
Março	3.883	473.137
Abril	3.021	397.173
Maio	2.022	262.317

Classificação para a exportação

Janeiro	4.017	598.257
Fevereiro	3.917	588.440
Março	3.483	528.492
Abril	3.680	555.740
Maio	2.797	418.750

Exportação pelo porto de São Luiz

Janeiro	598.527	1.778:033$100
Fevereiro	588.440	1.698:641$400
Março	528.492	1.626:109$900
Abril	555.740	1.669:117$300
Maio	318.750	1.495:137$200

Consumo pelas fabricas do Estado

Janeiro	1.560	209.336
Fevereiro	1 587	197.692
Março	5 509	718.377
Abril	1.371	184.181
Maio	1.589	190.344

Stocks na Prensa do Estado e nas fabricas de Codó e Caxias

Janeiro	5.203	703.940
Fevereiro	5.023	725.588
Março	5.509	718.377
Abril	7.840	581.891
Maio	3.177	430.032

O Posto de Caxias fez a seguinte classificação

Janeiro	618	109.347
Fevereiro	280	36.347
Março	380	46.994
Abril	34	3:882
Maio	421	44.629

O Posto de Flores fez a seguinte classificação

Fevereiro	71	8.713

Os municipios que mais produzem algodão, no Estado, são: Pedreiras, Codó, Bacabal, Picos, Caxias, Pastos Bons e Picos. Somente esses seis municipios produziram, em 1933, 4.321.981 kilos, valendo .... 11.038:509$900 e, em 1934 6.124.196 kilos, valendo 14.643:992$100.

—— Algodão, sahido pelas fronteiras do Piauhy, sem classificação: em 1933 .... 1.400.070 kilos, valendo 3.237:236$500 e, em 1934, 1.971.934 kilos, valendo 4.688:565$900.

Exportação feita para o Piauhy pelo Posto de Caxias

MEZES	KILOS	VALOR
Fevereiro	172.069	470:633$800
Março	85.177	237:569$400
Abril	131.685	344:210$400
Maio	135.943	495:744$200

Exportação de algodão em pluma, pelo porto de São Luiz, durante o ultimo quinquenio:

ANNOS	FARDOS	KILOS
1930	26.208	3.655.588
1931	28.194	4.011.117
1932	20.935	3.013.084
1933	24.257	3.538.661
1934	33.081	4.742.910

Exportação de caroço de algodão pelo porto de São Luiz, durante o ultimo quinquenio

ANNOS	KILOS	VALOR
1930	4.502.290	575:975$160
1931	4.253.416	468:328$420
1932	144.519	543:188$560
1933	4.222.197	440:753$260
1934	4.652.934	347:127$400

PELOS ESTADOS

MACEIO', 24 (E. I.) — Boletim commercial do dia 20: stocks existentes nos armazens e trapiches: assucar de uzina, 4 964 sacos; crystal, 35 sacos; demerara, 5.203 sacos; somenos, 390 sacos; mascavo, 56 112 sacos; algodão, 3.587 fardos; mamona, 172 sacos; caroço de algodão, 3.895 sacos; couros, 65; pelles de bode, 6.800; farelo de algodão, 1.831 sacos. Sahidas para o Sul: tecidos, 112 fardos; côcos, 750 sacos; assucar, 1.955 sacos; farelo de côco, 33 caixas; doce de côco, 10 caixas.

ARACAJU', 24 (E. I.) — Situação do mercado no dia 19: stocks, de assucar, 20.220 sacos; algodão em rama, 909 fardos; tecidos de algodão, 391 fardos; fumo em corda, 614 rolos; couros seccos salgados, 1.776 couros; farinha de côco, 45 caixas; côcos, 395 sacos; alcool, 27 toneis; com as seguintes cotações; $516, kilo de assucar; 3$200, algodão em rama, 4$, tecidos de algodão; 1$333, fumo em corda; 1$900, couros secos salgados; $500, farinha de côco; 14$, côco; $800 alcool. Foram exportados: assucar, 805 sacos no valor de 34:280$800; tecidos de algodão, 304 fardos no valor de 72:504$; farrinha de côco, 45 caixas no valorr de 1:125$; côco, 395 sacos no valor de 5:090$; alcool, 27 toneis no valor de 10:400$.

—— No dia 20: stocks de assucar, 17.615 sacos; algodão em rama, 1.002 fardos; couros secos salgados, 276 couros, tecidos de algodão, 225 fardos; com as seguintes cotações; $516, kilo de assucar; 3$200, algodão em rama; 1$900, couros secos salgados; 4$, tecidos de algodão. Foram exportados: couros secos salgados, 1.500, no valor de 42:959$; tecidos de algodão, 20 fardos no valor de 3:764$.

• • •

3.000 APOLICES DO RIO GRANDE DO SUL, COTADAS EM BOLSA

O director do expediente e do pessoal do Thesouro, de ordem do ministro da Fazenda e deliberação do presidente da Republica, deu as necessarias providencias no sentido de terem cotação official em Bolsa 3.000 apolices ao portador, do valor nominal de 1:000$, juros de 5 por cento ao anno, pagos, por semestres, vencidos em janeiro e julho, emittidas pelo Estado do Rio Grande do Sul, para despesas com a construcção da variante ferroviaria entre as pontes de Barreto e Gravatahy, na linha de Porto Alegre a Santa Maria.

Informações Financeiras e Commerciaes

CAMBIO

LIBRA 58$347

No dia de hontem, o mercado de cambio official abriu e funccionava fraco e mal collocado.

E' que o Banco do Brasil vendia sobre Londres á 58$347 e fazia acquisições de letras no particular á 57$510. Assim os negocios levados á effeito, em cobranças foram apenas regulares. Ficou menos accessivel, o mercado no periodo inicial de seus trabalhos. Reabriu e fechou, inalterado.

FOI AFFIXADA A SEGUINTE TABELLA OFFICIAL PELO BANCO DO BRASIL

A 90 d|v: Londres 58$347. A vista: Londres 58$514; Nova York, 11$800; Paris $780; Suissa 3$850; Allemanha, 4$740; Italia $965; Portugal $520; Hespanha, 1$620; Belgica, ouro 2$000; Buenos Aires papel 3$430; Montevidéo 5$350 e Hollanda 7$950.

Cabogramma: Londres 58$625.

TAXAS PARA A COMPRA DE COBERTURAS FORAM AS SEGUINTES

A 90 d|v: Londres, 57$510 e Nova York, 11$520.

A vista: Londres 57$710; Nova York, 11$600; Paris, $765; Italia, $945; Allemanha, 4$560; Portugal, $520; Hespanha 1$950; Hollanda, 7$820; Suissa, 3$780; Belgica, ouro, 1$950; Buenos Aires papel 3$300 e Montevidéo 5$050.

Cabogramma: Londres 57$810 e Nova York, 11$630.

OURO FINO

O Banco do Brasil, comprou a gramma de ouro fino, na base de 1.000|1.000 em barra ou amoedado ao preço de 20$500.

CAMBIO LIVRE

Libra 91$500 — Dollar 18$460

O mercado monetario livre, hontem, abriu e regulava frouxo. Os bancos forneceram letras sobre Londres á 91$500, sobre Nova York, á 18$460 e sobre Paris, á 1$224 e compravam coberturas, respectivamente, á .. 90$700, á 18$260 e á 1$214.

Em remessas os negocios levados á effeito foram activos tendo ficado o mercado no primeiro pregão sem interesse e mal collocado.

Reabriu e fechou, inalterado.

OS BANCOS ESTRANGEIROS AFFIXARAM AS SEGUINTES TAXAS DE CAMBIO LIVRE PARA REMESSAS

A 90 d|v: Londres 91$400 e Nova York, 18$450 e Paris, 1$222. A vista: Londres, 91$300 a .. 91$500; Nova York, 18$430 a .. 18$470; Allemanha, 7$395 a .. 7$440; Paris, 1$220 a 1$224; Italia 1$510 a 1$515; Portugal, $831 a $836; Provincias $840; Hespanha 2$520 a 2$540; Provincias 2$525; Hollanda, 12$410 a 12$470 Belgica, ouro 3$125 a 3$125, papel, $627; Suecia 4$730 a 4$740; Suissa 6$010 a 6$060; Slovaquia, $778 a $832; Austria, 3$540 a .. 3$590; Provincia, $199; Buenos Aires, papel 4$910 a 4$920; Montevidéo 7$560 a 7$720; Dinamarca, 4$100 a 4$110; Registermark, 4$400 e Japão, 5$400.

Cabogramma: Londres, 91$600 Nova York 18$49 e Paris, 1$226.

CAMARA SYNDICAL

Curso de cambio official e Livre

A vista: Londres, 58$505 e .. 91$131; Paris, $785 a 1$218; Italia, 1$010 a 1$507; Allemanha, .. 7$350; Portugal, $836; Belgica, ouro 3$105; Hespanha 2$541; Suissa 6$020; Slovaquia $775; Nova York 11$747 e 18$400; Montevidéo, 6$200; Buenos Aires, papel 3$300 e 4$880; Registermark, 4$383; Austria 3$543; Japão, 5$385; Hollanda, 12$414; Varrechnungsmark 4$620 e .. 5$900; Allemanha, (U. Mark), 6$200.

MOEDAS

Libra (papel), 93$395; Dollar, (papel), 18$602; Franco (papel) 1$247; Franco (prata), 1$000; Franco-suisso (papel,) 5$913; Escudo (papel), $887; Peso-argentino (papel), 4$914; Peso-uruguayo (papel), 7$410; Peso-chileno (papel), $671; Reichsmark (prata) 7$000; Lira (papel), 1$499; Peseta (papel) 2$610 Peseta (prata), 2$450; Florim, (papel), 12$464; Shilling Austria (papel) 3$550.

TITULOS

Regulou o mercado de Titulos hontem, bastante movimentado. As apolices da União regularam activos, sendo negociados em escala mais desenvolvida.

As nominativas de diversas emissões e ao portador afrouxaram, regulando as uniformisadas firmes, bem como as do Reajustamento. As municipaes, não accusaram modificação, mantendo-se as Obrigações do Thesouro estaveis e as de Minas, 9°|°, mais fracas. Em acções de bancos houve movimento regular e as do Brasil ficaram firmes. As de Companhias e debentures, em evidencia não despertaram interesse.

VENDAS FECHADAS HONTEM

Apolices

100 Obrig. Thesouro, 1930, .. (500$), 495$; 161 Obrig. Thesouro 1:000$000 496$; 20 Obrig. Thesouro, 1930 996$; 15 Obrig. Thesouro, 1932 1:020$; 59 Obrig. Thesouro, 1932, 1:026$; 74 Obrig. Thesouro 1:025$; 74 Obrig. Ferroviarias 1ª E. 990$; 49 Obrig. Minas 9°|° (500$), 486$; 69 Obrig. Minas 1:200$ 980$; 269 Estado do Rio, 5°|° (1934), 180$; 9 Estado de Minas 5°|°, (1934) 180$500; 65 Estado de Minas 5|° (1934) 181$; 19 Estado de Minas, (1934) 181$500; 40 Estado de Minas. (1934) 132$; 10 Estado de Minas 7°|° D. 9625 P. 785$; 10 Estado do Rio, 8°|° 500$ P. 445$; 5 Estado do Rio, D. 2316 900$; 3 Estado do Rio, 4|° 104$; 10 Estado do Espirito Santo, 8°|° port. 710$; 8 Geraes, 785$; 2 Diversas Emissões 200$ N. 750$; 2 Diversas Emissões (200$) N. 750$; 2 Diversas Emissões, (1:000$000) N. 762$; 57 Diversas Emissões, 765$; 138 Diversas Emissões, P. 772$; 127 Diversas Emissões, P. 773$; 5 Diversas Emissões, 776$; 66 Municipaes 1904, port. 440$; 5 Municipaes, 1914, port., 146$; 40 Municipaes 1920 port. 146$; 8 Municipaes, 1933 port., 194$; 20 Municipaes, 1931, port. 190$; 26 Municipaes, 1931 port. 192$; e 3 Municipaes, 1931, 193$.

ACÇÕES:

500 Banco dos Funccionarios 50$; 23 Banco do Brasil, 380$; 30 Docas de Santos, Nom. 223$; 3 Letras Banco de Credito Real 185$.

DEBENTURES:

100 Progresso Industrial, 187$.

CAFE'

TYPO 7 — 11$000

Tivemos, o mercado de café, hontem regulando fraco. As entradas verificadas anteriormente foram maiores, do que os embarques e o typo 7, desceu $100 e era então cotado á razão de 11$000 por dez kilos, na pedra.

Venderam-se ás primeiras horas e durante o dia 440, numa somma de 3.868, contra 4.982 ditas do dia precedente.

Fechou o mercado calmo e com as cotações em declinio.

COTAÇÕES POR 10 KILOS

Typo 3, 13$000; typo 4, 13$500, typo 5, 12$000; typo 6 11$500; typo 7, 11$000; typo 8, 10$500.

Pauta semanal 1$140; Imposto de Minas, 3$000; Idem do Rio de Janeiro, 5$.

MOVIMENTO ESTATISTICO

ENTRADAS:

Leopoldina (Minas) 5.178 e Estado do Rio, 751, perfazendo um total de 5.929.

Maritima (Minas) 2.948 e Rio de Janeiro, 63, num total de 3.11.

Armaz. Reg. Fluminense: Rio e Armazs. Regs: Mineiros, 67 e 26 num total de 9.833.

Idem, anno passado 14.544: Desde o 1º do mez, 271.520, numa média de 11.313. Idem anno passado 99.894.

Café revertido ao stock desde o 1º de julho: 902.

EMBARQUES:

America do Norte, 250 e Europa 9.453, num total de 9.703.

Idem, anno passado, 1.165; Desde o 1º do mez, 205.679 e Idem, anno passado 36.515.

EXISTENCIA:

Tendo em stock 723.917. Menos consumo local do dia 24-7-35 500, num total de 723.417.

Idem anno passado, 556.846.

CAFE' A TERMO

Primeiro pregão

MEZES — VENDEDOR — COMPRADOR E DIFFERENÇA

Julho, 11$000 e 10$775, desceu $100; agosto 11$000 e 10$90 desceu $75; setembro, 11$075 e 11$, inalterado, outubro, 11$150 e .. 11$025 desceu $25; novembro 11$125 e 11$025, desceu $50 e dezembro 11$125 e 11$050 desceu $50

Vendas 3.500. Posição: calmo.

Segundo pregão

MEZES — VENDEDOR — COMPRADOR E DIFFERENÇA

Julho, 11$000 e 10$800, subiu $25; agosto 11$025 e 10$950 subiu $50; setembro, 11$125 e 11$, subiu, $50; outubro, 11$225 e .. 11$075 subiu, $50; novembro, .. 11$150 e 11$075 subiu $50; de-

(Continua na 11ª pag.)

AIR FRANCE
CORREIO AEREO
AIR FRANCE BRASIL
BRASIL EUROPA EM 2 DIAS
Pelo *Santos Dumont*
Linhas directas inteiramente aereas para as principaes cidades da EUROPA, AFRICA E ASIA
A MALA FECHA SABBADO ás 18 hs. na Agencia da Cia ás 21 hs. no Correio Geral
Avenida Rio Branco, 62 -- 23-0010

INFORMAÇÕES FINANCEIRAS E COMMERCIAES

(Continuação da 10ª pag.)

zembro, 11$125 e 11$075 subiu $25.

Vendas: 4.000 saccas. Posição: estavel.

ASSUCAR

O mercado disponivel do assucar hontem, se apresentou regulando em condições de firmeza, mas as cotações vigoravam ainda sem alterações ainda sem alterações e sem tendencias. Não obstante a isso os negocios eram feitos em regular escala, tendo o mercado fechado firme.

Entraram 3.001 saccos; sairam 4.150 e ficaram em stock: 44.330 ditos.

COTAÇÕES POR 60 KILOS

Branco crystal de Campos, .. 50$500 a 51$500; Demerara 47$ a 47$500; Mascavos, 43$ a 44$.

ALGODÃO

O mercado dessa fibra textil, na abertura, hontem, continuava a regular em condições de estabilidade. No curso dos preços não encontramos alterações a se registar e as operações realizadas despertaram algum interesse. Assim o mercado se prolongou bem collocado até ao seu fechamento.

MOVIMENTO ESTATISTICO

Entradas 549; Saidas, 160 e ficaram em stock, 4.560 fardos.

COTAÇÕES POR 10 KILOS

Seridó: typo 3, 66$ a 67$; typo 4, 65$ a 66$; Sertões, typo 4, 63$ a 64$; typo 5, 58$500 a .. 59$500; Ceará typo 3, nominal typo 5, 54$ a 55$; Mattas: typo 3, nominal: typo 5, 47$ a 48$; Paulistas: typo 3 54$ e typo 5, 52$.

CARNES

MATANÇA DE SANTA CRUZ

Bois	269
Vitellas	40
Porcos	10
Carneiros	3
VENDIDOS:	
Bois	268 1/2
Vitellas	39 1/2
Porcos	9 1/4
Carneiros	2
PREÇOS:	
Bois	1$020
Vitellas	1$300
Porcos	2$400
Carneiros	2$500

MALAS POSTAES

Sexta-feira — A's 17 horas (Via Panair) — Para o Norte do Brasil até Pará e Manáos; Guyanas; Antilhas; America Central; Estados Unidos; Mexico e Canadá.

A's 17 horas — (Via Air-France) — Para o sul, Uruguay; Argentina; Bolivia; Chile e Perú.

Sabbado — A's 14 horas — (Via Air-France) — Para o Norte do Brasil até Natal, Africa e todos os paizes da Europa.

Sabbado — A's 14 horas — (Via Air-France) — Para o norte do Brasil até Natal. Africa e todos os paizes da Europa.

CEREAES

COTAÇÕES SEMANAES ARTIGOS

Arroz:	Por 60 kilos	
Agulha, amarellão	56$000	64$000
Dito esp. (brilhado)	64$000	68$000
Dito, 1ª (brilhado)	57$000	59$000
Especialetaoin		
Dito especial	54$000	56$000
Dito de 1ª	48$000	50$000
Dito, 2ª	42$000	44$000
Dito, 3ª	36$000	40$000
Japonez:		
Especial	44$000	46$000
De 1ª	40$000	42$000
De 2ª	36$000	38$000
De 3ª	28$000	31$000
Sanga	10$000	12$000
Alfafa:	Kilo	
Nacional	$400	$420
Estrangeira	$400	$420
Amendoim:	Por 25 kilos	
Em casca	19$000	22$000
Alhos:	Centro	
Nacional	7$000	15$000
Alpista:	Kilo	
Nacional	$950	1$000
Bacalhão:	Por 58 kilos	
Especial	240$000	250$000
Superior	220$000	225$000
Escamado	170$000	175$000
Banha:	Caixa	
De Porto Alegre	105$000	220$000
Da Laguna	205$000	210$000
De Itajahy	210$000	220$000
Batata:	Kilo	
Do Interior	$600	$800
Do Sul	$600	$800
Cebolas:	Caixa	
Nacional	38$000	44$000
7Ervilha, kilo	2$800	30999
Farinha:	Por 50 kilos	
De mandioca especial	17$500	18$000
Fina	16$000	16$500
Entre-fina	12$500	13$000
Grossa	11$000	11$500
Feijão:	Por 60 kilos	
Preto especial	26$000	33$000
Dito bom	23$000	24$000
Branco graudo e meudo	20$000	50$000
Enxofre	35$000	36$000
Manteiga, novo	50$000	52$000
Mulatinho novo	32$000	35$000
Fradinho, nacional	34$000	36$000
Grão de bico, kilo	2$4000	2$600
	Por 60 kilos	
Lentilhas	40$000	42$000
Linguas:	Uma	
Defumadas	2$200	3$000
Lombo:	Kilo	
De porco, salgado (mineiro)	2$000	2$100
Do Sul	1$600	1$900
Herva:	Kilo	
Matte	$600	$700
Manteiga:	Kilo	
Do Interior	4$800	5$200
Milho:	Por 60 kilos	
Cattete, vermelho	16$500	17$000
Dito amarello	15$000	15$500
Dito mesclado	11$000	14$500
Polvilho:	Kilo	
Do Norte	$500	$600
Do Sul	$400	$450
Tapioca	$900	1$000
Toucinho:		
Mineiro	2$200	2$300
Paulista	2$200	2$300
Fumeiro	2$500	2$600
Xarque:		
Puras mantas:		
Nacional	2$000	2$100
Patos e mantas:		
Mineiro	1$400	1$800
Do Sul	1$600	1$900
Fubá:	Por 20 kilos	
Mimoso	11$500	12$000
Extra-fino	20$500	22$500

Movimento dos Vapores

VAPORES A ENTRAR

DA EUROPA

Londres e esc. "Avila Star"	29
Hamburgo e esc. "Cap. Norte"	29
Southampton e esc. "Arlanza"	29
Stockolmo e esc. "P. Chrystophersen"	31
DOS ESTADOS UNIDOS	
N. York e esc. "N. Prince"	26
Nova York e esc. "America Legion"	30
DO RIO DA PRATA	
Rio da Prata, "Equator"	27
Idem, S. Francisco	28
Idem "Avelona Star"	28
Idem "Alcniba"	29
Rio da Prata "Espana"	26
Idem "H. Brigade"	30
CABOTAGEM	
Manáos e esc. "Affonso Penna"	25
Porto Alegre e esc. "Commandante Alcidio"	25
Porto Alegre e esc. "Aspirante Nascimento"	25
Manáos e esc. "Iguassu"	23
Laguna e esc. "Anna"	27
Porto Alegre e esc. "Bocaina"	28
Porto Alegre e esc. "Ucá"	28
Cabedello e esc. "Itaberá"	25

VAPORES A SAIR

PARA A EUROPA

Hamburgo e esc. "Espana"	26
Finlandia e esc. "Equator"	27
Finlandia e esc. "São Francisco"	28
Londres e esc. "Avelona Star"	28
Hamburgo e esc. "Alcniba"	29
Londres e esc. "H. Brigade"	30
PARA OS ESTADOS UNIDOS	
N. Orleans e esc. "Delsud"	27
Boston e Philadelphia "Compello"	29
Nova York e esc. "Pan America"	29
Nova Orleans e esc. "Astoria"	29
Philadelphia e esc. "Minnequa"	30
Canadá e esc. "Hollywood"	31
PARA O RIO DA PRATA:	
Idem "Avila Star"	29
Idem "Cap Norte"	29
Idem "Arlanza"	29
Idem "P. Chrystophersen"	31
POR CABOTAGEM	
Belém e esc. "Manáos"	26
Porto Alegre e esc. "Itaberá"	26
Amarração e esc. "Olinda"	27
Manáos e esc. "Almirante Jaceguay"	28
Recife e esc. "Ucá"	28
Porto Alegre e esc. "Breannico"	29
São Francisco e esc. "S. Grande"	30

MARITIMAS

VARIAS NOTICIAS

O capitão Pedro Thiago de Figueiredo, que foi desembarcado do paquete "Ruy Barbosa", na gestão Mario de Almeida, moveu acção contra o Lloyd Brasileiro, afim de ser reintegrado no cargo que occupava. Vencendo a questão, aquelle official foi reintegrado pelo sr. Guido Bezzi, na vespera de deixar a administração interina da empresa.

—— Em uma das suas ultimas reuniões o Conselho do Instituto de Aposentadoria e Pensões dos Maritimos, resolveu:

"Autorizar o presidente a contratar os serviços da Casa de Saude Icarahy e abrir concurrencia para identicos serviços em Nictheroy e nos Estados; conceder pensão a dona Paulina Xavier Baptista, e dona Maria Alves Costa Gianni e dona Carmen Augusta Touret; indeferir o requerimento do dr. Paulo Costa Moreira e outros, que pedem exclusão do quadro de associados do Instituto; responder á consulta de Carlos Hoepek S. A., da seguinte maneira:

1º — Officiado á empresa consulente, dizendo que a quota de bocadores, as lanchas, etc. das previdencia incide sobre os reboques prestados pelos seus re- demais empresas determinando-lhe que continue a cobrar a taxa sobre taes serviços;

2º — Comprendido que os serviços citados na alinéa "c" do art. 12, do decreto 22.872, não sujeitos á taxação, são os que não constituem effectiva renda (renda bruta) e os prestados por favor;

3º — Officiado a todas a sempresas que estejam nas mesmas condições scientificando-as de que a quota de previdencia incide sobre os preços dos reboques prestados uma ás outras, ainda que estas não explorem taes serviços."

—— Tendo a Commissão Executiva do Syndicato dos Funccionarios do Instituto dos Maritimos, renunciado collectivamente, foi eleito ditador do mesmo durante seis mezes, o sr. Nilo de Souza Pinto.

O Juiz de Menores contra o Cinema

As recentes portarias e entrevistas do juiz de Menores, alludidas hontem pelo "Correio da Manhã", dá a conhecer o pensamento do actual juiz Burle de Figueiredo, querendo reviver a questão Mello Mattos e evoca o seu infeliz despacho e determinações que por estarem fóra da lei foram annullados pela Côrte de Appellação, trazendo áquelle finado magistrado o triste epilogo de sua suspensão das funcções de juiz de Menores. Agora o actual juiz quer resuscitar a famosa questão, destinada a nova phase de publicidade, como fez antever em entrevista publicada em um dos nossos vespertinos, trazendo como consequencia justos alarmas, de exhibidores cinematographicos e empresarios theatraes ameaçados de gravosos prejuizos e damnos alarmantes na sua industria ultra licita, super policiada, hyper-taxada e exercida mediante a mais ampla e honesta publicidade.

No emtanto, não sabemos por que o juiz Burle de Figueiredo pretende impôr situação differente para uma questão já decidida e que teve a mais larga repercussão na capital e no interior do paiz, passiva que foi da analyse e da critica dos mais altos tribunaes do paiz, discutida e commentada por nomes de indiscutivel merecimento moral e valor intellectual.

A situação de direito e de facto que o juiz quer annullar e desamparar merece a garantia absoluta das altas autoridades do paiz. Ora, não se comprehende como o juiz quer impor-nos "o seu" direito na alçada que julga ser do seu poder.

E' preciso que o juiz comprehenda que a força de um direito não pode ser destruida pelo direito da força, mesmo porque sendo materia julgada, incide claramente nos dispositivos constitucionaes que no seu artigo 113, n. 3, diz: — "A lei não prejudicará o direito adquirido, o acto juridico perfeito e a "coisa julgada".

Os julgados uniformes de então estabeleceram a inconstitucionalidade dos dispositivos do Codigo de Menores. Accordãos e arestos firmaram que os artigos 128 e 129 do Codigo de Menores são berrantemente inconstitucionaes e mais que a legislação de Menores só abrange os criminosos e abandonados (Habeas-corpus n. 2 do Egregio Conselho de Justiça de 1-3-928, h. c. n. 7.467 da Primeira Camara do Tribunal de Justiça de São Paulo; accs. do S. T. F., etc.).

Ambas as theses — comprehensão sómente dos menores delinquentes e abandonados no ambito do Cod. de Menores e inconstitucionalidade dos artigos n. 128 e 129 do Codigo de Menores, foram suffragadas por todas as decisões de um modo formal e irrecusavel.

E' contra essas conclusões que se indisciplina o juiz de Menores, em flagrante desrespeito á construcção jurisprudencial emanada de fontes que lhe são hierarchicamente superiores, como o Conselho de Justiça.

"Stare decisis quieta non movere", diz o brocardo ora desautorado sem mais preambulos.

Mas, dir-se-á, passaram-se os annos e a legislação renovou-se. Será, porém, que tenham convalescido os dispositivos do Codigo de Menores, eivados de inconstitucionalidade?

Não, responde a nova Constituição (artigos 91, II e IV o alibi) mantendo a fulminação do inconstitucionalidade dos decretos exorbitantes da delegação.

A legislação posterior sómente revigora os fundamentos da jurisprudencia firmada. Vae mesmo além, "in subjecta materia".

Vae além no sentido de restringir e delimitar a competencia do Juizo de Menores, no tocante á fiscalização das casas de diversões, pois que o decreto n. 21.240, de 4 de abril de 1932, estabeleceu que na Commissão de Censura por elle "nacionalizada", haverá um representante de Juizo de Menores", mas nesse decreto conferiu ás "autoridades policiaes" a fiscalização das exhibições cinematographicas, nos termos do artigo vinte e tres.

O direito novo é ainda mais "tranchant", pois que no Districto Federal, no tocante á competencia para o policiamento das casas de diversões, inclusive cinematographos, é attribuição exclusiva da policia.

Todos sabem que as questões de competencia são decisivas Só pode que tem poder. "Nullus major defectus quam defectus potestatis."

Por mais altos que sejam os fins visados pelo juiz de Menores a lei não lhe deu competencia, nem meios de collimar taes fins e a sua actuação estará fulminada de illegalidade, porque é exorbitante e arbitraria.

Competencia não se presume Ha de ser delegada expressamente ou não existirá.

Pois bem — o regulamento policial sobre a censura theatral e de diversões publicas, decreto n. 2.453, de 2 de julho de 1934, no seu capitulo "Dos Menores", artigos 374 e seguintes, dá exclusivamente á policia "competencia" para a fiscalização de todas as casas de espectaculos, no tocante á censura e aos menores. Foi o Juizo de Menores destituido dos poderes que lhe competiam em tal materia, cabendo-lhe agir apenas por intermedio das autoridades policiaes.

O que nos surpreende neste caso é o resurgimento de uma questão lethalizada por "inconstitucionalidade" pretendendo sobrevivencia sem qualquer fundamento novo, sem variarem os canones constitucionaes que a arrazaram. A inconstitucionalidade decretada pelo Egregio Conselho de Justiça subsiste e é defrontada rasgadamente pela actuação actual do Juizo de Menores. Ferido na autoridade dos seus julgados sem qualquer fundamento novo, é evidente que fará valer a sua competencia, restaurando a força da sua decisão pela inconstitucionalidade.

Nos termos expostos, é certo o juiz de Menores, melhor meditando a materia, reconsidere a orientação desse Juizo deixando morta uma questão já definida.

(Transcripto do "Correio da Manhã", de 25 de julho de 1935).

Diario Recreativo

Federação dos Grandes Clubs Carnavalescos

NOTA OFFICIAL

Estando convocada para sabbado vindouro, no Club dos Democraticos, uma reunião que se diz ter sido solicitada pelo exmo. sr. dr. Francisco Louzada, official de gabinete do exmo. sr. dr. Getulio Vargas, para ser estudada a participação das instituições carnavalescas nas festas carnavalescas da Independencia Nacional, a Federação dos Grandes Clubs Carnavalescos declara que, embora convidada pelo club que tomou tal iniciativa, não comparecerá por julgar a attitude do Club dos Democraticos attentatoria á lei fundamental da Federação.

Secretaria, 25 de julho de 1935.
A. Santos Sobrinho, presidente.

CENTRO GALLEGO

As commemorações do "Dia da Gallicia"

Amanhã a directoria dessa bemquista sociedade hespanhola fará realizar um grandioso festival artistico dansante commemorativo do "Dia de Gallicia"

Dada a actividade que a sua directoria vem desenvolvendo afim de que nada falte para o seu maximo brilhantismo, é de prever-se de ante-mão o grande successo de que se revestirá esta festividade.

B. C. RESPEITA AS CARAS

Baile em homenagem ao seu presidente

A rapaziada componente da "Ala dos Calouros" fará realizar no dia 3 de agosto proximo um monumental baile em homenagem ao sr. Elias Sant'Anna, presidente deste victorioso bloco carnavalesco.

Esta festa que vem sendo preparada com verdadeiro enthusiasmo, marcará mais uma victoria nos annaes do campeão deste anno.

Para que os dansarinos não desanimem um só momento, já foram contratadas a famosa "Original Jazz e um Conjunto Typico Regional.

Os convites poderão ser encontrados com os membros da ala ou na séde do bloco, á rua Itapirú n. 267.

RECREIO DE SANTA LUZIA

Os bailes de amanhã e domingo

Aos frequentadores da "capella" da rua da Constituição serão proporcionadas duas grandiosas festas dansantes, amanhã e domingo.

Estas, como todas as reuniões que se effectuam no club presidido pelo recreativista Paulo A. de Souza deverão ter a presença de um grande numero de morenas e louras.

Um harmonioso conjunto musical executando os sambas e foxes da actualidade dará aos dansarinos algumas horas fartamente alegres.

AS FESTAS DANSANTES DO ELDORADO DANCING

Hoje, amanhã e depois haverá no magnifico salão desta popular casa de diversões da rua Leopoldo Fróes, tres deliciosas festas dansantes, que promettem alcançar pleno exito.

Abrilhantará as dansas a Eldorado Jazz do maestro Guilherme Pereira, que executará os melhores numeros de musica do seu repertorio.

O professor Nunes a frente do luzidio cordão de ballarinas, proporcionará aos frequentadores, horas de insuperavel alegria e franco enthusiasmo.

PENHA CLUB

A "Legião das Rosas" fará a sua estréa amanhã

A "Legião das Rosas" que constituida de gentis frequentadores do Penha Club ali acaba de ser formada por iniciativa da professora Edméa Ramos fará a sua estréa amanhã.

Essa festa com que a graciosa Legião debutará no recreativismo leopoldinense é dedicada ao "Lords da Tijuca" que comparecerá representado por sua directoria e um grande numero de frequentadores dos seus salões.

A séde do antigo gremio recreativo da rua Nicaragua se apresentará á noite de amanhã caprichosamente ornamentada de rosas que profusa illuminação de lampadas multicôres, feita pelo electricista Pinto, fará resaltar tornando o salão um ambiente deslumbrante e encantador.

A Tuna Mambembe, um dos melhores conjuntos musicaes da cidade, dará rythmo as dansas que terão inicio ás 22 horas.

PARASITAS DE RAMOS

A tarde-noite dansante do dia 4 do proximo mez

Para o dia 4 do mez proximo está annunciada uma festa estupenda no salão do Parasitas de Ramos. Será a tarde-noite dansante promovida pela "Jazz dos mulatinhos rosados".

As dansas começarão ás 14 horas e só finalizarão ás 19.

Pelos preparativos a festividade vae garantir mais uma victoria para o gremio rubro-esperança. Todas as suas fans comparecerão.

Um de nossos redactores recreativos comparecerá á essa festividade.

DUAS POR DIA

Quando o Sarmento d'"A Noite" soube que a séde do Parasitas de Ramos chamava-se "tronco", e a do Flôr do Abacate, "galho", disse, ironico, ao Palamenta:

— Essa botanica carnavalesca é p'ra lá de gozada... O "tronco" está em "Ramos". O "galho" está na "flôr"...

—

A presidente da "Legião das Rosas" enumerava ante-hontem ao Tupan:

— Nós, na Legião, temos 5 morenas, 6 louras e 1 Laura...

CABELLOS BRANCOS, CALVICE

Combate-se a velhice, usando a TINTA OLGA para Cabellos que é vegetal e não prejudica a pelle. Dá côr rapidamente, conserva e faz crescer os Cabellos.

DEPOSITARIOS

DROGARIA PACHECO

e RUA DO CATTETE N.º 118
e RUA DA CANDELARIA N.º 106
e RUA MARQUEZ DE SAPUCAHY N.º 42

O auto passou e a victima ficou

Na esquina da rua Frei Caneca com avenida Mem de Sá foi hontem colhido por um auto o menor Antonio dos Santos Carvalho, de 14 annos de edade, morador á ladeira Pedro Antonio n. 6. A victima, que recebeu contusões e escoriações generalizadas, retirou-se depois de medicada.

Para que seja dispensado do Conselho de Justiça Militar

O ministro da Marinha solicitou providencias ao juiz auditor da 1ª Circumscripção Judiciaria Militar, (jurisdicção da Marinha), no sentido de ser dispensado dos trabalhos do Conselho de Justiça Militar, para que foi sorteado, o capitão tenente Renesto de Mello Baptista, visto que o referido official está matriculado no Curso de Hydrographia, a cujas aulas e trabalhos não póde deixar de comparecer, sem grave prejuizo.

Têm novas commissões no Hospital Central de Marinha

O ministro da Marinha resolveu dispensar o capitão de fragata medico, dr. Fabio Alves de Vasconcellos e o capitão de corveta, tambem medico, dr. Erasmo José da Cunha Lima, respectivamente das funcções de encarregados dos gabinetes da physiotherapia e de analyses clinicas do Hospital Central de Marinha e designal-os para as funcções de chefe dos serviços de raios x e physiotherapia e do serviço do Laboratorio de Analyses Clinicas do mesmo Hospital.

GONORRHÉA Nova ou antiga Cura radical

Com injecções hypodermicas.

DR. JORGE A. FRANCO — Chefe de Laboratorio do Ins Oswaldo Cruz, — 67 Assembléa de 2 ás 5. Tel : 22-3112

QUER GANHAR SEMPRE NA LOTERIA?

A ASTROLOGIA offerece-lhe hoje a RIQUEZA. Aproveite-a sem demora e conseguirá FORTUNA e FELICIDADE. Orientando-me pela data de nascimento de cada pessoa, descobrirei o modo seguro que com minha experiencia todos podem ganhar na loteria sem perder um só vez. Mande seu endereço e 600 réis em sellos, para enviar-lhe GRATIS "O SEGREDO DA FORTUNA". Milhares de attestados provam as minhas palavras. Meu endereço: Prof. PARCHANG TONG. Gral Mitre 2241 - Rosario (S. Fé) - (Rep. Argentina)

Autos & Estradas

O "KILOMETRO LANÇADO PAULISTA"

Serão observados os "records" de amadores, profissionaes e pilotos femininos — Procurando obter para o Brasil o "record" de velocidade actualmente em poder da Argentina

As provas de "kilometro lançado" são, entre as competições automobilisticas, as que mais interesse despertam nas fabricas, amadores, profissionaes do "auto-sport" e publico em geral.

A aristocracia feminina dos maiores centros de elegancia do mundo faz questão de participar desta classe de provas na categoria de amadores, dando logar tambem a que modistas de nome mundial apresentem figurinos de "macacões" e capacetes que realçam a silhueta das intrepidas automobilistas.

A Commissão Technica do Automovel Club do Estado, de São Paulo está a terminar o projecto do "kilometro lançado bandeirante", que possivelmente se realizará na av. Paulista, recentemente reparada e cujas caracteristicas geraes se adaptam perfeitamente ás necessidades da prova.

CLASSIFICAÇÃO DOS CARROS DE TURISMO

Haverá provas para carros de corrida e de turismo. Os carros de turismo, só elles, serão divididos em categorias, pela medição da cyllindrada. Aqui se observará fielmente o que reza o Codigo Internacional, para effeito da homologação de "records".

As provas de carros de turismo serão denominadas com os nomes dos paizes que encabeçam as estatisticas internacionaes como consumidores dos cafés brasileiros.

A chronometragem se regerá pelo systema electrico, o que quer dizer que o carro quebrará a fita no começo e no fim do kilometro marcado.

Na numeração para a partida dos carros se observará a primazia de inscripção dos concurrentes.

Os carros levarão na carrosseria, lateralmente, a bandeira do paiz que denomine a categoria em que forem inscriptos.

O "clou" dessa grande tarde de auto-sport será a prova Extra, só para carros de corrida, força livre, categoria especial. Nessa se intentará bater o record sul-americano. O actual recordista da America do Sul é o excellente "az" continental Ernesto Blanco, que no anno corrente, na praia de Ajó (La Plata — Buenos Aires), obteve uma média de 175 kilometros 895 metros horarios.

Carros modernos como o de Manoel de Teffé ou o "Fiat de Moraes", do decano dos pilotos brasileiros, Visconde Julio de Moraes, podem obter velocidades superiores ao "record" Blanco, visto que tanto o potente carro de Julio de Moraes como o Alfa-Romeo de Teffé podem ultrapassar dos 200 kilometros horarios.

UNIÃO BENEFICENTE DOS MOTORISTAS BRASILEIROS

Communicam-nos da Secretaria da União Beneficente dos Motoristas Brasileiros, que em sua séde social, á rua do Senado n. 61, sobrado, realiza-se hoje, ás 20 horas, uma Assembléa Geral Extraordinaria, em 1ª convocação, com a seguinte ordem do dia:

Amnistia aos socios em atrazo de mensalidades; Isenção de joia de admissão por 60 dias e mais assumptos de interesse social desta União.

POLICIA DO DISTRICTO INSPECTORIA DO TRAFEGO

Exame de motoristas

Chamada para hoje, ás 8 1/2 horas: David George Turnbull, José Antunes Gesteira, Eugenio Bernardo Nunes Junior, José Martins Diniz, Nicolau Grosso, Samuel Barbosa, João Marques Rosa, Joaquim Belem, Avelino Cardoso Vasques e José de Lima.

Prova regulamentar: Germano Ribeiro.

Turma supplementar: Manoel Joaquim de Abreu, José Coelho da Rocha, Ildefonso Coimbra, Serafim Ferreira Loureiro, Domingos Antonio da Conceição e Durval Alves Pereira.

Resultado dos exames effectuados hontem: Ap.: Lauro Barreto Ramos, Mario de Mattos, Euclydes da Silva, José da Silva Vasconcellos, Etelvino Rodrigues Ortigosa, Amando Salles, Joaquim Borges Fernandes, oJaquim André, Gabriel Elias Dinana, Victor Lisboa, Rodolpho Edwin Cahn, Ubyratan Pereira da Silva, Honorio Ferreira Veiga Junior, João Ferreira de Jesus e Hugo Auler.

Rep.: 7.

Infracções verificadas em 24 de julho de 1935

Falta de polides: — P. 1860.
Não usar settas: — C. 5671 — On. 213 — 510.
Desobediencia ao signal para ser fiscalizado: — C. 866 — 1605 — 7125.
Excesso de velocidade: — P. 5885 — 11.804 — 15.663.
Não diminuir a marcha: — On. 498 — 521 — P. 6548 — 12.179 — 20.136 — 20.200.
Interromper o transito: — On. 780 — C. 4185 — P. 15.893 — 16.422.
Estacionar em logar não permittido: — S. P. 1. 931 — C. D. 51 — C. 359 — 4509 — On. 206 — 215 — 400 — 666 — P. 553 — 965 — 1007 — 1116 — 1488 — 2006 — 2411 — 3074 — 3438 — 4178 — 4198 — 5093 — 6351 — 6625 — 9157 — 10.970 — 10.995 — 11.100 — 11.692 — 1.808 — 13.460 — 13.764 — 15.622 — 16.170 — 16.611 — 17.050 — 18.235 — 19.042 — 19267 — 19.868 — 20.178 — 20.196 — 20.395 — 20.416 — 20.807 — 20.851 — 20.958 — 21.201 — 21.245.
Desobediencia ao signal: — Bonde 378 — C. 5811 — On. 93 — 173 — 210 — 277 — 393 — 488 — 582 — 590 — P. 21 — 1925 — 2024 — 2127 — 2686 — 2804 — 2911 — 4780 — 4867 — 9122 — 11.184 — 11.816 — 14.515 — 15.295 — 16.170 — 16.186 — 18.948 — 19.237.
Retardar a marcha: — Bonde 92 — On. 396.
Passar á frente de outro omnibus: — On. 378 — 407 — 625 — 667 — 67 — 686 — 751.
Meio fio e bonde: — P. 3905 — 6031 — 10.308 — 13.137.
Contra mão: — Mota 250 — Caminhão 1925 — P. 439 — 9059 — 12.952 — 14.521.
Contra mão de direcção: — Caminhão 4980 — C. 712 — On. 234 — 411 — P 7557 — 9407. — 17.392 — 20.165 — 20.590.
Desobediencia ás ordens de serviço: — On. 39 — 416 — 582 — P. 224 — 356 — 3202 — 4688 — 8015 — 15.353.
Falta de attenção e cautela: — C. 72 — 7329 — 7343 — On. 49 — 62 — 462 — 557 — 748 — P. 1860 — 4372 — 4734 — 6422 — 8262 — 9998 — 10.337 — 10.851 — 13.290 — 14.057 — 15.476 — 15.839 — 16.335 — 18.128 — 19.783.
Falta de luz: — On. 213 — 763 — P. 1516 — 10.583.
Fazer manobra em logar não permittido: — P. 2886 — 12.851 — 21.180 — 21.188.
Fila dupla: — P. 18.138 — 18.665.

Juizo da Primeira Pretoria Civel

CARTORIO LYRA
EDITAL

De Primeira Praça com o prazo de dez dias, para a venda e arrematação dos bens moveis, penhorados a CEZARIZANI, na acção executiva que por este Juizo lhe move o BANCO DE OPERAÇÕES MERCANTIS S.A.

O DOUTOR FREDERICO MULLER, Juiz da Primeira Pretoria Civel do Districto Federal, Republica dos Estados Unidos do Brasil. FAZ SABER aos que o presente edital virem ou conhecimento tiverem a quem interessar possa que, neste Juizo e cartorio do escrivão que este subscreve, se processam uns autos de acção executiva entre partes como autor o BANCO DE OPERAÇÕES MERCANTIS S.A. e réo CEZARIZANI; que no dia vinte e seis de Julho do corrente anno (26 de Julho de 1935), ás treze horas logo após a audiencia deste Juizo, que terá logar nesse mesmo dia e hora e as portas do auditorio, no Palacio da Justiça á rua Dom Manoel, séde deste Juizo, o porteiro dos auditorios levará a publico pregão de venda e arrematação a quem mais der e maior lance offerecer acima do preço de tres contos e cem mil réis (3:100$000), os bens moveis seguintes: — Uma machina plaina desengrosso de fabricação Allemã sem numero com a largura de sessenta centimetros mais ou menos, um conto seiscentos mil réis ..... (1:600$000); Um torno de fabricação Franceza sem numero (grande) com capacidade para uma tonelada, novecentos mil réis (900$000); Um motor electrico de fabricação A. E. G., de numero 2.221.883 seiscentos mil réis (600$000). E quem os ditos bens quizer arrematar, compareça no dia, hora acima designados, scientes de que a Praça será effectuada mediante pagamento a vista ou fiador idoneo por tres dias. E para que chegasse ao conhecimento de todos mandou o Meritissimo Doutor Juiz expedir o presente edital e outro de egual teor que será affixado no logar do costume, pelo porteiro aos auditorios que passará certidão de o haver cumprido na forma da lei. Dado e passado nesta Cidade do Rio de Janeiro, aos oito dias do mez de Julho de mil novecentos e trinta e cinco. Eu, **Fernando de Lyra Tavares**, escrevi, **Frederico Muller**.

LIVRARIA ALVES
Livros collegiaes e academicos

Vida Operaria

ALLIANÇA DOS OPERARIOS NA INDUSTRIA DA CONSTRUCÇÃO CIVIL

Communica á classe em geral que por motivo de ordem superior foi constituida uma Junta Governativa, com a missão de regularizar a situação da Alliança de accôrdo com as exigencias da lei. A Junta Governativa tem o mandato até 30 dias depois de reconhecidos os novos estatutos em face do Decreto 24.694 de 12 de julho de 1934, data essa em que já deve estar feita as eleições para a Commissão Executiva. A Junta Governativa, que ora dirige os destinos da "Alliança" é composta dos companheiros abaixos mencionados.

Presidente: — Sebastião José Ribeiro.
2º secretario: Alvaro Galhardo.
2º secretario: Alvaro Birutti.
1º thesoureiro: Francisco Ribeiro.
2º thesoureiro: José Antonio Torres.
Secretario-geral do Trabalho: Manoel Bento da Silva.
Procurador: — José Ferreira de Almeida.

VIDA MUNDANA

ANNIVERSARIOS

Fazem annos hoje:

As sras. Guiomar de Figueiredo Ramos, Rosita de Barros Garnier, Isaura Vernieri Lopes, Therezita Porto da Silveira, Henrique Mangia; o coronel Amaro da Silva Machado; a senhorinha Beatriz Sylvio Romero.

Fizeram annos hontem:

Senrorinhas — Abigail, filha da sra. viuva Francelina Pires Machado.

Marianna, filha do sr. Antonio Portugal.

Sycéa, filha do sr. Claudionor de Menezes.

Senhoras — D. Leticia Mattos de Assis, esposa do sr. Ernesto de Assis.

D. Carmelita Faria, esposa do sr. Enedino Tito de Faria.

Senhores — Dr. Edgard de Brito Chaves.

Dr. Ruy Gomes Pereira.

Dr. Luiz Roem.

Dr. Aguinaldo de Carvalho P. Rego.

Dr. Raul Gouvêa.

José Vieira de Rezende.

J. A. Cordovil Maurity Filho.

Armando de Carvalho Monteiro.

Antonio Cesar Pereira Coutinho.

Henrique Palhares.

Eduardo Augusto Mayrink Abreu.

Julio Manso.

Antonio José de Oliveira.

Professor J. Shleck.

Odilon Couto Coelho da Frota.

Seraphim Soares Barbosa.

Maurice Cook, chefe de secção da firma Norton, Megom & Co. Ltda.

— Festejando hoje mais um anniversario natalicio, a senhorinha Edyne Bandeira de Gouvêa, dará na residencia de seus paes, um chá ás suas amiguinhas e collegas.

— Viu passar hontem o seu anniversario natalicio, o capitão Antonio José de Oliveira, porteiro do Superior Tribunal Eleitoral e presidente da Sociedade Beneficente Dr. Pereira Junior.

O anniversariante, que ainda é 2º supplente de deputado pela classe dos funccionarios publicos, recebeu de seus collegas, consocios e admiradores grandes manifestações de sympathia, pelo muito que tem feito na direcção daquella sociedade pelo bem geral de seus associados.

Herbert Moses faz annos amanhã. Quem não conhece no Rio a impressionante figura do presidente da Associação Brasileira de Imprensa e director d'"O Globo"?

Herbert Moses, pela sua dynamica actividade, pela sua inteireza de caracter e qualidades de fino gentleman, desfruta em todas as rodas sociaes e

Sr Herbert Moses

jornalisticas uma situação de invejavel destaque.

Com uma grande copia de magnificos serviços á imprensa do paiz, batalhador incansavel em favor de todos os problemas que interessam a collectividade e a obra jornalistica do Brasil, Herbert Moses conta um grande numero de sympathias e na data de amanhã terá o ensejo de avaliar o quanto o apreciam os seus amigos, collegas e admiradores.

— Transcorre hoje o anniversario natalicio do antigo funccionario da Policia Civil sr. Olympio Antonio dos Santos, tio do nosso confrade A. Santos, da reportagem do DIARIO CARIOCA na Assistencia Municipal.

CASAMENTOS

Realiza-se amanhã, sabbado, em Nictheroy, o enlace matrimonial do sr. José Pires Gonçalves Netto, funccionario da Locomoção da Leopoldina Railway, com a professora senhorinha Arlet Ribera Pradas, filha do sr. Marianno Ribera Pradas e d. Juliana Ribera Lizab, sendo o acto civil ás 12 horas, na 5, Pretoria, em Nictheroy, tendo como paranymphos o sr. Lindolfo Consentino e a senhorinha Adalgisa Bastos, devendo a solennidade religiosa ser realizada na matriz de S. Sebastião, ás 17 horas servindo de padrinhos o sr André Ribera Pradas e d. Luiza Lizab, após o que os noivos offerecerão uma festa intima ás pessoas de suas relações, em sua residencia á rua Annibal Benevolo, n. 94.

HOMENAGENS

— Por motivo do anniversario da posse das inspectoras Regionaes do Ensino Secundario, os inspectores-assistentes vão offerecer a mlle. Lucia Magalhães e mlle. Ophelia Guimarães, inspectoras regionaes, hoje, um almoço no Jockey Club.

FESTAS

— Club Regatas Botafogo — Domingo, das 21 ás 24 horas realizar-se-á, na Secção Terrestre, uma festa dansante, ao som do optimo jazz-band Napoleão Tavares.

TIJUCA TENNIS CLUB — O Departamento Social do Tijuca Tennis Club levará a effeito, no proximo domingo, dia 28, das 21 ás 24 horas, uma encantadora reunião dansante que terá, de certo, um transcorrer alegre e brilhante.

Para as dansas tocará, incessantemente, a excellente jazz-

— Realiza-se no proximo domingo, ás 17 hs., no grill-room do Casino da Urca, o chá dansante em beneficio dos lazaros do Districto Federal. Promovem esse festival, durante o qual as bailarinas do Bal Tabarin de Paris exhibirão novos e interessantes numeros de "music-hall", as seguintes senhoras: Darcy Sarmanho Vargas, Evangelina Baptista Duarte, Marina Bandeira de Oliveira, Beatriz Pontes de Miranda, Ruth Barcellos, Clelia Allevato, Edith Frankel, Orminda Bastos, sra. Xavier da Silveira, sra. Agamemnon Magalhães, sra. Antonio Carlos, sra. Marques dos Reis, sra. Medeiros Netto e diversas outras illustres damas da sociedade carioca.

Entra, dessa fórma, a "Campanha da Solidariedade" em sua phase de realização, esperando-se, pois, que o chá de domingo seja uma das mais encantadoras festas deste fim de inverno carioca. Os ingressos para o festival poderão ser adquiridos desde já na portaria do Casino da Urca ou no Edificio Odeon, 9º andar, sala 908, e bem assim os pedidos de reserva de mesa.

CAPRICHOS DA MODA

Algumas das criações mais encantadoras da princeza Marina, da Grecia, que recentemente se casou com o duque de Kent, da Inglaterra, são: um "suit" para uso diario de tecido escossez, de côres multiplas, com cinto e botões de charol azul marinho e blusa de crepe beige; um "ensemble" verde amendoa, com jaqueta solta de mangas campanudas, punhos dobrados e gola de nutria: um "ensemble" de panno café com saia até o tornozelo e jaqueta muito enfeitada com uma gola azul de lamé dourado, e outro "ensemble" de lã preta, de gola alta e jaqueta solta, do mesmo material, forrada com velludo preto.

QUE GOSTA DE COMER SUA FAMILIA?

Na maioria das familias existe pelo menos uma pessoa que não gosta d'isto ou d'aquillo. Deseja uma boa suggestão? Use Maizena Duryea na confecção dos pratos incomparaveis cujas receitas damos em nosso livro de cozinha e todas as suas contrariedades nesse sentido desapparecerão.

MAIZENA DURYEA

Maizena Duryea é um alimento delicioso, economico e de facil digestão, podendo ser preparada em centenas de modos differentes. Adquira um pacote no seu emporio e lembre-se de nos enviar o coupon abaixo afim de que lhe possamos enviar Gratis um exemplar de nosso livro de Cozinha.

GRATIS

MAIZENA BRASIL S. A.
Caixa Postal 2972 - São Paulo
Remetta-me GRATIS seu livro 12
702
NOME........
RUA........
CIDADE........
ESTADO........

Conselhos de Belleza

O PENTEADO

Por MYRIAM

E o interesse que absorve para effeitos ao conjunto da silhueta. Modifica-se o penteado e as cabeças que recorrem ao "permanente" surgem com recursos interessantissimos sob o chapéo á flor dos cabellos.

Chapéos com o encanto variavel dos grampos antigos, sem aquella feição de antes — estiletes que eram um perigo aos olhos alheios. Vem pequenos, ornados de perolas, pedrarias, ouro...

Utilissimos aos "conotiers" pousados sobre as cabelleiras revoltas. São ás vezes, o unico adorno ás boinas de tafetás ou de velludo, muito amplas, muito planas, sombreando o resto.

Radio

SOCIEDADE RADIO PHILIPS DO BRASIL

Das 10 ás 14 horas — Discos. Das 18 ás 18,45 horas — Discos populares. Das 18,45 ás 19,30 — Transmissão em rêde da Hora do Brasil. Das 19,30 ás 20 horas — Studio — Meia hora de musicas populares com: Aracy de Almeida, Orlando Silva, Hervé Cordovil, professor Zé Bacurão Namorados da Lua, Jazz Symphonico e orchestra Philips. Das 20 ás 20,05 horas — Chronica Sportiva. Das 20,05 ás 20,30 — 25 minutos de musicas populares com: Moacyr Bueno Rocha, Aracy de Almeida, Orlando Silva, Hervé Cordovil, professor Zé Bacurão, Namorados da Lua, Jazz Symphonico e orchestra de cordas. Das 20,30 ás 21 horas — Meia hora de musicas populares com: Moacyr Bueno Rocha, Léa Martins, Orlando Silva, Aracy de Almeida, Hervé Cordovil, professor Zé Bacurão, Namorados da Lua, e Jazz Symphonico. Das 21 ás 21,05 horas — Meu Bilhete — Chronica de Paulo Roberto. Das 21,05 ás 21,30 — 25 minutos de musicas populares com: Moacyr Bueno Rocha, Lia Martins, Orlando Silva, Aracy de Almeida, Hervé Cordovil, professor Zé Bacurão, Namorados da Lua e Jazz Symphonico. Das 21,30 ás 22,30 — Uma hora de musicas de classe com: Lia Martins, Arnaldo Estrella, Romeu Ghipsman orchestra de cordas e grande orchestra Philips, sob a direcção do maestro Romeu Ghipsman. Das 22,30 ás 23 horas — Discos.

RADIO IPANEMA

Das 11 ás 11,30 horas — Discos. Das 11,30 ás 11,45 horas — Aula de Inglez pelo professor Humberto. Das 11,45 ás 13 horas — Discos. Das 17 ás 19,30 horas — Discos. Das 19,30 ás 20 horas — Programma Nacional. A's 20 horas — Programma de Estudio com os artistas: Olga Alves, orchestra symphonica, Léa da Silveira, Sonia Burlamaqui, Zola Amaro, Gesy Barbosa, Sylvio Caldas, Margarida Max, Marcel Klass, Radio Theatro, Nestor e Laurindo, Ildefonso. A's 22 horas — Programma italiano com: Margarida Max, Marcel Klass, Zola Amaro, orchestra symphonica. A's 20.13 horas — Nome no cartaz. A's 21 horas — Noticia do Mundo. A's 22 horas — O homem que commenta vae falar. A's 23 horas — Palpite errado.

SOCIEDADE RADIO CRUZEIRO DO SUL

8,30 — Jornal Synthetico. 10,30 — Hora dos Bairros. 11,30 — Musica leve. 12 horas — Radio apperitivo. 18,45 — Hora do Brasil. 19,30 — Programma escolhido. 20 horas — Programma de Studio. 21 horas — Rêde Verde-Amarella. P. R. B. 6, São Paulo que fala. 21,30 — P. R. D. 2, Rio que fala — Programma Nemo com Baptista Junior. 21,45 — Carmen Barbosa e Carlos Galhardo. 23 horas — Linda Baptista e Radiolettes. 22,13 — Irmãs Medina. 22,30 — Paulo Ansaldi e orchestra de cordas. 23 horas — Hora dansante "Talisman".

RADIO EDUCADORA DO BRASIL

Das 10 ás 11 horas — Discos. Das 14 ás 16 horas — Discos. Das 17,30 ás 18,45 horas — Discos. Das 18,45 ás 19,30 horas — Hora do Brasil. Das 19,30 ás 20 horas — Discos. Das 20 ás 20,30 horas — Discos. Das 20,30 ás 23 horas — Transmissão do Studio do Programma dos Novos.

RADIO OFFICINA AVILA

concertos de radios: automovel proprio para atender dia e noite Tel 3-3129

RUA DO CARMO 8

DEPOIS DE UM "RAID" A PETROPOLIS

OS ESCOTEIROS QUE O REALIZARAM SÃO CONVIDADOS A PAGAR O TELEPHONEMA QUE TRANSMITTIRAM A' ASSOCIAÇÃO

Estiveram, hontem, em nossa redacção os jovens escoteiros Geraldo Castro e Antonio Silva, pertencentes á Associação Catholica de Nossa Senhora da Conceição de Ramos, que se nos queixaram, amargamente do gesto descortez que para com elles tiveram os dirigentes da sociedade a que pertencem.

Geraldo e Antonio que vêm de realizar um "raid", a pé, de Ramos a Petropolis, foram assaltados por um ladrão nas proximidades de Sarapuhy, e despojados do dinheiro que possuiam. Ao chegarem á Petropolis, onde tiveram um acolhimento fidalgo, communicaram, pelo telephone, á directoria de sua sociedade, o incidente de que foram victimas e os demais acontecimentos occorridos na viagem.

De regresso, ao chegarem á estação de Ramos não encontraram, como de praxe, nenhum companheiro que alli os aguardassem. Estranhando o facto, dirigiram-se para á séde social onde deixaram as suas barracas e mais pertences de viagem, sem receberem um só cumprimento de boas vindas, de seus companheiros ou chefes. Apenas, no dia seguinte foram notificados pelo thesoureiro, de que estavam obrigados ao pagamento da importancia constante do telephonema que transmittiram de Petropolis.

Ahi fica registado o relato que nos foi feito pelos jovens escoteiros...

Centro Espirita Discipulos de Allan Kardec

Realiza-se domingo 28 do corrente, no Centro Espirita Discipulos de Allan Kardec, á rua Hermengarda n. 84, Meyer, ás 16 horas, uma conferencia doutrinaria, feita pelo dr. Henrique Andrade. Entrada franca.

OURO VELHO

PARA O Banco do Brasil

comprador autorizado paga ao

CAMBIODODIA

14 no 1.º andar do L. S. Francisco, esq. de Ouvidor 14

MOVEIS

EM LIQUIDAÇÃO

DORMITORIOS 350$

500$

RUA 900$

ALFANDEGA 1:500$

Nº. 111 1:800$

A escola não foi fechada

Communicam-nos do Departamento de Educação do Districto Federal:

"Não procede a reclamação divulgada por um vespertino de hontem, de que o encerramento temporario da Escola "Rodrigues Alves" redundasse em prejuizo para as crianças que a frequentavam.

O Departamento de Educação só tomou a deliberação de suspender temporariamente o funccionamento da alludida escola depois de ter verificado que os seus alumnos podiam ser transferidos para as escolas "Deodoro" e "José de Alencar", ambas bem proximas da escola "Rodrigues Alves", acompanhando-os as respectivas professoras.

Ha a considerar ainda que acaba de ser encerrado o primeiro semestre escolar com a realização das provas de reclassificação. Estão sendo, portanto, reorganizadas as classes de todas as escolas. Não houve interrupção de periodo lectivo, não havendo, consequentemente, prejuizo para o ensino que vem sendo ministrado aos escolares, pois é um novo periodo escolar que se inicia.

A accommodação das turmas nas escolas "Deodoro" e "José de Alencar", tendo sido feita sem modificar o funccionamento destas, não trouxe tambem diminuição do dia lectivo de qualquer das escolas, indo os alumnos da escola "Rodrigues Alves" receber naquellas o mesmo tempo de aula que tinham na que acaba de ser fechada temporariamente."

Dr. José de Albuquerque

CLINICA ANDROLOGICA

Affecções venereas e não venereas dos orgãos sexuaes do homem. Perturbações funccionaes da sexualidade masculina. — Diagnostico causal e tratamento da

Impotencia em moço

RUA 7 SETEMBRO, 207 — De 1 ás 6 horas

Theatro

"LE BONHEUR", A NOTA MAIS SENSACIONAL DA TEMPORADA

A "PREMIE'RE", TÃO ANSIOSAMENTE ESPERADA, DE TERÇA-FEIRA PROXIMA, NO RIVAL THEATRO

Aristoteles Pena, que terá um bom trabalho em "Le Bonheur"

E' geral a ansiedade que ha em torno da "première", já na terça-feira proxima, de "Le Bonheur" a obra famosa de Bernstein, que Dulcina, Odilon e seus companheiros vão viver nos tres palcos do Rival Theatro.

E se explica esse movimento de curiosidade, pois o nosso publico quer ver Dulcina na incarnação gloriosa de "Clara Stuart" imaginada por Bernstein, papel criado no theatro francez por Yvonne Printemps e no cinema por Gaby Morlay. Dulcina, vivendo essa figura tocada de gloria, vae proporcionar ao nosso publico a maior e a mais empolgante de todas as suas interpretações.

Ella faz uma "Clara Stuart" arrebatadora, com os caprichos do seu temperamento bem accentuados, com sua personalidade bem definida e marcada imprimindo-lhe todas as cores vivas do seu talento privilegiado.

Ao seu lado nos será dado admirar Odilon num papel de grande responsabilidade.

Elle vae animar a figura romantica—sensacional de Philippe Luthcher, o anarchista que na sua obstinação pensa em demolir para attingir a perfeição que sonha, sonho que lhe armou o braço para eliminar uma mulher bonita, gloria universal.

Odilon vive esse papel difficil com alma. Impregna-o de grande emoção e nelle marca, sem duvida, o seu maior trabalho.

Teixeira Pinto, Aristoteles Penna, Norma Geraldy, Sarah Nobre, Wanda Marchetti, Alberto Dumont, Paulo Gracindo, Roque da Cunha e outros artistas intervem, ainda, com exito, na interpretação de "Le Bonheur", que se apresenta em impeccavel e feliz traducção de Heitor Muniz.

A ULTIMA VESPERAL A PREÇOS REDUZIDOS, COM "CARIOCA"

Amanhã, ás 4 horas, será realizada no theatro João Caetano, a ultima Vesperal Jercolis a preços reduzidos, com a grande peça "Carioca", que já conta com sessenta e oito representações.

Os bilhetes para essa vesperal já estão á venda com grande procura.

"RIO-FOLLIES", O PROXIMO ESPECTACULO DE JARDEL JERCOLIS

Jardel Jercolis, o dynamico empresario patricio, que está realizando uma brilhante temporada no theatro João Caetano, apresentando espectaculos maravilhosos, dará na proxima sexta-feira, dia 2 de agosto, a primeira de "Rio-Follies", um novo e grande espectaculo.

"O LAMPEÃO DE CACHAMBY", NO PROXIMO CRTAZ DO CARLOS GOMES

Hoje, amanhã e depois, terão logar, no Carlos Gomes, as ultimas representações do engraçado sainete de Costa Menezes "Tomou o bonde errado", onde Durães e seus companheiros de elenco se apresentam impagaveis.

Segunda-feira, nas habituaes sessões de 8 1|2 e 8 3|4, Durães, Conchita, Restier, Hortensia, Edith, Stuart, Brieba e Paradela, apresentarão o novo sainete de José Vianna, "O Lampeão de Cachamby", que está sendo carinhosamente ensaiado sob a direcção de Atilla Moraes, e que receberá caprichosa montagem.

UM FESTIVAL ADIADO

A festa das artistas Adalgiza Meirelles e Doly Castro, que se realizará amanhã, 6ª-feira, por motivo de força maior fica transferida para o proximo dia 9 de agosto.

O ESPECTACULO SENSACIONAL DE HOJE, NO RECREIO

"PREMIE'RE" DA REVISTA "CADEIA DA SORTE"

A curiosidade da platéa carioca vae ser satisfeita hoje, com a "première" no Recreio, da revista de actualidade e engraçadissima — "Cadeia da Sorte", escripta para a companhia do popular theatro pelos festejados autores N. Tangeri e A. Cabral, dois revistographos conhecedores do "mettier" por isso mesmo em condições de apresentar ao publico uma peça com os requisitos necessarios á vencer.

Essas qualidades recommendam sufficientemente o valor desses autores, havendo assim em torno dessa estréa um grande interesse. Quanto mais não fosse o merito de N. Tangerini e A. Cabral, bastaria a actuação de Alda Garrido, "estrella" da companhia nos principaes papeis dos "sketchs" de "Cadeia da Sorte".

Alda Garrido é a artista que o nosso publico não dispensa de ver trabalhar no Recreio.

Suas qualidades como actriz maxima do genero typico brasileiro são notorias.

Além do mais os bailados que Lou, Eva Todor e Janot vão dansar estão despertando justo interesse como tambem as "charges" e criticas politicas escriptas com leveza, graça e opportunidade, onde os trabalhos de Leopoldo Prata, Pedro Dias, Henrique Chaves, Americo Garrido realçarão, Zaira Cavalcante e Itala Ferreira, em "Cadeia da Sorte" têm a seu cargo optimos papeis.

N. Tangerini, co-autor de "Cadeia da Sorte", que irá á scena logo á noite no Recreio

Jogava foot-ball na via-publica e foi colhido por um auto

Na rua Evaristo da Veiga, foi hontem á tarde colhido por um auto o menor Nelson Vicente dos Santos, de 12 annos de edade, residente á rua Maranguape n. 34, que na occasião jogava football em plena via publica.

A victima, que foi colhida de leve pelo para-lama do carro, recebeu uma ligeira contusão.

A policia registou o facto.

THEATRO RECREIO

COMPANHIA NACIONAL DE REVISTAS da qual faz parte ALDA GARRIDO

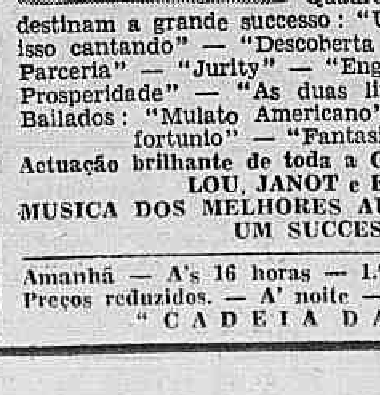

HOJE — A's 20 e 22 horas — HOJE
Primeiras representações da engraçadissima revista em 2 actos e 26 quadros de actualidade

"Cadeia da Sorte!"

da parceria N. Tangerini e A. Cabral — Notaveis criações da querida "estrella" typica brasileira

ALDA GARRIDO

Quadros engraçadissimos e que se destinam a grande successo: "Um Homem Morto" — "Diz isso cantando" — "Descoberta Assombrosa" — "Amor de Parceria" — "Jurity" — "Engenho Novo" — "Cadeia da Prosperidade" — "As duas linguas" — "Sapateado" — Bailados: "Mulato Americano" — "Companheiros de Infortunio" — "Fantasia" — "Mineiros"

Actuação brilhante de toda a Companhia! — Ballados por LOU, JANOT e EVA TODOR!

MUSICA DOS MELHORES AUTORES!!

UM SUCCESSO DE GARGALHADAS!!

Amanhã — A's 16 horas — 1.ª "Matinée da Mocidade" a Preços reduzidos. — A' noite — A's 20 e 22 horas

"CADEIA DA SORTE!"

A SENSACIONAL PREMIE'RE DE "S. PAULO BANDEIRANTE" E A ACTUAÇÃO DE TODOS OS ARTISTAS DA CASA DO CABOCLO NO ORIGINAL DE DUQUE, MIRANDA E JOSE' LYRA

Humberto Miranda, um dos autores de "S. Paulo Bandeirante" que vae terça-feira na Casa do Caboclo

A Casa do Caboclo prepara a sua maior peça nesta temporada e na qual todos depositam as mais fundadas esperanças — "S. Paulo Bandeirante", o original que mereceu uma montagem deslumbrante de Jayme Silva e que vem de ser escripta pelas pennas de Duque, H. Miranda e José Lyra, accrescida de um quadro poetico de Bastos Tigre "Caçador de Esmeraldas". Já se póde hoje divulgar alguns detalhes do que vae ser o espectaculo que se estréa terça-feira, 30.

Assim, Jurema Magalhães, terá dois sambas que abafarão a banca "Vadio, mas é meu" e "João Ninguem", além de uma mulata no quadro "Uma representada na roça". Victoria Regia, vae ter sua grande opportunidade: tem um dueto cantado com Calheiros e vae tambem viver a india do "Caçador de Esmeraldas". Antonieta Mattos, a galante actriz, além de varios "sketchs", será a origem do quadro emocionante e mysterioso quadro "A virgem dos bandeirantes" e terá tambem uma marcha "Totó" que toda a cidade cantará. Carmen terá opportunidade de cantar outros sambas. Mattinhos está, cheio de optimos papeis, devendo apresentar uma criação no "contra regra" e no "ponto" do "Theatro na roça". Apollo Corrêa, vae ler a carta do Tamborim, além de um samba do maestro paulista Bauza "Na trilha da vingança". Calheiros, tem "Ranchimbo abandonado" nova canção e canção do immigrante no quadro da "Virgem dos Bandeirantes".

Marchelli, desta vez vae nos dar um italiano que será uma novidade. Octavio França viverá mais uma vez o "Fernão Dias Paes Leme" do quadro "Caçador de Esmeraldas". Tatuzinho tem uma cortina com Mattos e Antonietta que é uma novidade. Arthur Costa, o "lourinho" da Casa do Caboclo, terá occasião de apresentar novos sambas e novas emboladas. Eis o que vae ser a nova peça que occupará o cartaz do Phenix a partir de terça-feira.

Lucrecio Caro

A CONFERENCIA DE HOJE, NO CENTRO D. VITAL

Espirito prophetico, aquecido de ardente e profunda inspiração poetica, Lucrecio, no seu canto do universo, presente a composição da materia, vendo no systema de Democrito e Epicuro a unica explicação racional da interação dos corpos á distancia. Generalizando á distancia a atomicidade da materia, vê, tambem no espirito, fragmentação corpuscular. Sua psychologia do conhecimento dá-nos o espirito humano eschematizado, ao gosto do systema de Bohr e Planck, na explicação da luz. Como metaphysico, enfrenta as consequencias ultimas de seus principios e apreseta-nos a alma tão passivel de decomposição quanto o corpo.

E' esse o thema da conferencia de hoje, na séde do Centro D. Vital", pelo prof. Guilherme de Azevedo Ribeiro. Dirá da vida, da sciencia e da philosophia de Lucrecio, no "De natura rerum"; da sua concepção da alma humana. Exporá curiosos pontos de contacto de suas idéas com as de Bergson e Freud: nivelamento e desnivelamento de energia. Fará a analyse litteraria do "Cantico da consolação", versos que, no dizer de Gudeman, "não têm egual na poesia de todos os tempos".

O dr. Guilherme de Azevedo Ribeiro é doutor em philosophia pela Universidade Gregoriana e uma das expressões culminantes do pensamento moço do Brasil. Já realizou uma série de conferencias no Centro D. Vital, em 1934, sobre assumpto philosophico, conferencias essas que lograram grande exito.

A conferencia de hoje, sobre Lucrecio Caro, é promovida pelo Centro D. Vital (praça 15 de novembro, 101, 2º) e realizar-se-á ás vinte e uma horas, independentemente de convites.

uma boa publicidade significa EXITO

PROCURE A ECLECTICA

NIGINHO NO FLAMENGO?

A direcção technica rubro-negra vem dispendendo esforços, visando a acquisição de um meia esquerda, afim de solver o problema do ataque. O Flamengo acredita que Friedenreich virá nos jogos difficeis, mas torna-se necessario uma meia que more no Rio e que possa treinar constantemente com o quadro. Tupan, é o meia-esquerda do scratch gaúcho que o Flamengo está em negociações, mas ainda não ha nada decidido. Romeu do scratch bahiano tambem entrou em entedimentos, mas ha motivos que impedem a acquisição immediata do crack bahiano. Então o Flamengo voltou suas vistas para Nizinho, o crack mineiro, que pertence ao Palestra Italia. Este club levanta certas objecções para abrir mão do concurso de Nizinho. O crack mineiro, ao contrario do que se julgava não partiu para Minas, sendo este o motivo, pelo qual, espera-se que o club rubro-negro comsiga resolver definitivamente o problema do meia-esquerda.

O Encontro Bomsuccesso x Fluminense, Inaugurará a Nova Praça de Sports do Club Leopoldinense

CAPACIDADE PARA 10.000 PESSOAS

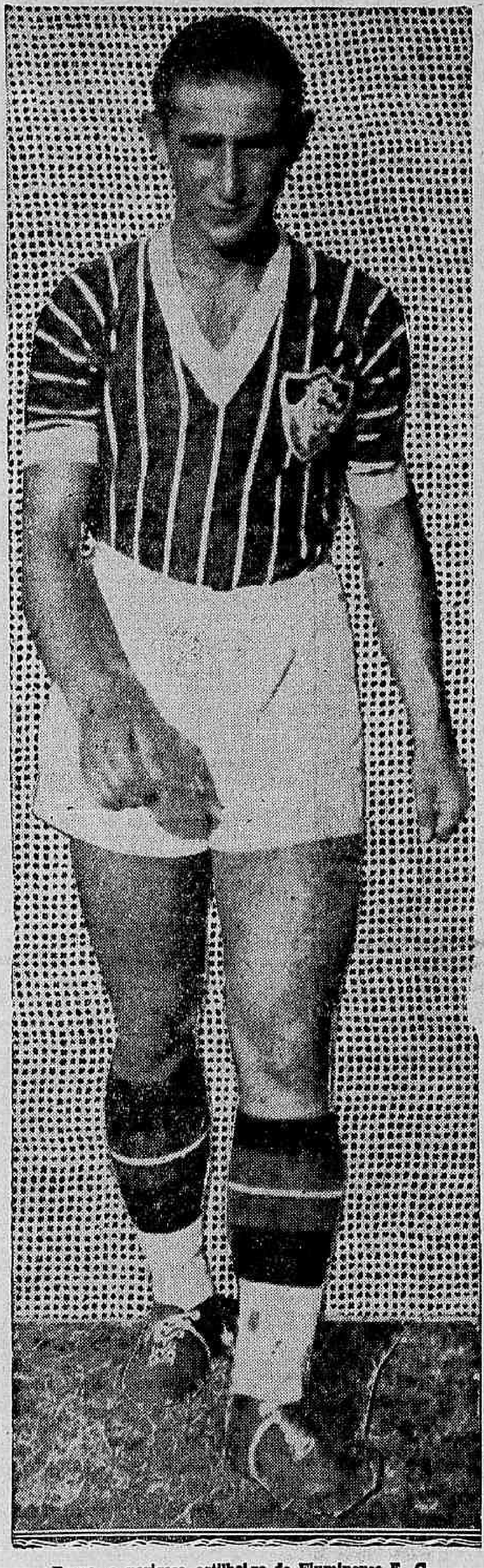

Russo, o perigoso artilheiro do Fluminense F. C.

O encontro, domingo, em proseguimento do Campeonato da Liga Carioca, entre o Bomsuccesso e Fluminense, promette ser sensacional.

O club leopoldinense, que vem se impondo na admiração da cidade sportiva, mercê do trabalho insano desenvolvido pelos seus defensores, inaugurará a sua nova praça de sports no prelio com os tricolores. O novo campo dos azues possue accommodações para 10.000 pessoas. E' essa a causa de julgarem que o jogo de domingo assignalará a maior renda no football suburbano.

Domingo passado o Bomsuccesso realizou uma bella performance frente ao America, perdendo por 2 a 1, sendo que a vantagem conseguida pelos rubros foi nos ultimos 5 minutos. E' mais um factor que dará á peleja de domingo um cunho de sensação.

Os Scratches de Nictheroy e Nova Iguassu' Frente a Frente, Domingo, na Segunda Partida da Melhor de Tres

Domingo, Nictheroy sportivo saberá se haverá uma melhor de tres entre o scratch de Nova Iguassú e a equipe representativa da capital fluminense em disputa do campeonato de football do Estado do Rio.

A primeira partida da serie melhor de tres, assignala a victoria do onze da vizinha capital pelo elevado score de 5 x 3, sendo que no primeiro tempo os locaes levaram a vantagem de 4 goals contra 0 dos visitantes Entretanto os iguassuanos esperam obter uma "revanche", domingo em seu campo tendo uma torcida favoravel.

O QUADRO DE NICTHEROY

O quadro de Nictheroy pisará o gramado com a seguinte constituição: Rigueira; Luiz e José; Chiquinho, Alvaro e Dudú; Otto, Tavinho, Guerra, Dózinho e Durval.

ESGRIMA

CAMPEONATO CARIOCA POR EQUIPE

No proximo dia 30 deste mez das 20 horas em deante, a F. C. E., fará realizar na sala de armas do Botafogo Football Club, á avenida Wenceslão Braz n. 72, o Campeonato Carioca por Equipes, nas tres armas, Florete, Espada e Sabre.

Os amantes do sport das armas terão a entrada franqueada.

Diario Sportivo

Prosegue a Campanha Rubro-Negra Pró Reforçamento do Seu Quadro

ROMEU E CONCEIÇÃO DO SCRATCH BAHIANO DESEJAVAM INTEGRAR A ESQUADRA DO FLAMENGO

Um dos clubs que desperta mais sympathias, não só da capital federal como de todo o territorio nacional é sem duvida o Flamengo. O gremio rubro-negro tornou-se celebre pela fibra de seus defensores, originando-se dahi, o tradicional "enthusiasmo rubro-negro".

Ultimamente o club do sr. Bastos Padilha iniciou uma campanha no sentido de reforçar o seu quadro de foot-ball e — digamos de passagem — que essa campanha vem obtendo resultados bem animadores, encontrando o club vermelho-preto apoio de cracks de todo o Brasil.

Primeiro foi Friedenreich, depois Caldeira, Zarzur, Tupan, meia do scracth riograndense, agora foi Romeu, que commandou o ataque do scratch bahiano no campeonato da C. B. D., tendo uma actuação destacada. O center-forward da terra de Ruy Barbosa, manifestou desejos de envergar a camisa rubro-negro, exigindo, apenas, a condição de ser conseguida a sua transferencia da Faculdade de Medicina da Bahia para a do Rio ou de Nictheroy O crack bahiano é quintannista e não queria perder o anno. Em virtude de estarmos no meio do anno houve difficuldade em se conseguir a transferencia, só podendo, portanto, o commandante do ataque bahiano actuar no Flamengo em 1936. Outro elemento que desejava vir para o Flamengo é Conceição do scratch bahiano, tambem em condições identicas a Romeu, pois deseja transferencia para a Faculdade de Nictheroy. A verdadeira posição de Romeu é de meia-esquerda.

Sempre Technico

Heitor Foi Uma Attracção no Combate de Veteranos

Heitor

Entre os mais famosos cracks que se exhibiram, na noite de ante-hontem, no gramado da

(Continua na 15ª pag.)

No dia 1 a cidade assistirá a um grande programma de Catch

DESFILE DE ARLIS — A CHEGADA DE PEDRO NERONE

Cogita-se da organização de um grande programma para a abertura da temporada de catch, quinta-feira, 1 de agosto. A cidade sportiva terá opportunidade de assistir a um verdadeiro desfile dos athletas mais em evidencia. A par de figuras que já lhe sço familiares, como Nowina, o estylista do ring, e outros, verá pela primeira vez catches famosos em todo o mundo, como Bill Demetral, o "Demonio Grego", já acclimatado no Rio. E' quasi certa a participação de Pedro Brasil, o athleta patricio que se impoz decisivamente em Buenos Aires.

Restabeleceu-se inteiramente da lesão soffrida num treino.

Não menor é a curiosidade em torno do syrio Hakey, que os chronistas portenhos chamaram "o catcher de multiplos recursos".

Foi a maior revelação do certame realizado na capital platina.

CHEGOU PEDRO NERONE

Já se acha no Rio o notavel athleta Pedro Nerone, verdadeira mola humana. Pesa nada menos de 112 kilos e é dotado de força descommunal, que lhe vaieu triumphos retumbantes. Renato Gardini, por exemplo, lutador de enormes recursos, foi abatido em 8 minutos, numa batalha decisiva travada com Pedro Nerone.

Antonio Moreira, o novo director de tennis do Tijuca Tennis Club

Foi convidado pela Directoria do Tijuca Tennis Club, para substituir o sr. Luiz Aguiar, o sr. Antonio Moreira, um dos baluarte do tennis na A. C. D.

Juizes chamados pela Federação Metropolitana de Desportes

JUIZES CHAMADOS PELA FEDERAÇÃO METROPOLITANA DE DESPORTES

O director technico de basketball da F. M. D., pede o comparecimento dos officiaes abaixo, até amanhã, das 17 ás 19 horas, na séde da entidade: — Custodio Lobo, Jairo Alves Araujo, Helio de Mendonça Moscoso, Nilton Carrilho Macedo, José da Silva Maia, Antonio Alves de Abreu; Walter Steffan, Luiz José de Souza, Daniel Buarque de Almeida, Guilherme Rodrigues, Alberto Guido, Steffan e Djalma Borges.

Os jogos de domingo na F. T. R. J.

Em continuação do Campeonato da 2ª Divisão, serão realizados no domingo proximo, os seguintes jogos:

SÉRIE A

Carioca x Rio de Janeiro — Courts do Carioca.

Germania x Country — Courts do Germania.

SÉRIE B

Paysandú x S. Christovão — Courts do Paysandú.

SÉRIE C

Olaria x C. R. Vasco da Gama — Courts do Olaria.

O Tijuca T. Club organiza um Torneio Interno de Tennis

O Tijuca T. Club vae realizar um interessante torneio interno, dividindo os seus tennistas por varias équipes, de maneira a estabelecer o maximo equilibrio entre ellas.

Aleio ás lutas que vêm perturbando a paz e a ordem do tennis carioca, o Tijuca procura assim, manter em grande actividades os seus amadores, em geral.

As équipes serão constituidas por quatro "simples" e uma "dupla" e terão como patronos os representantes diplomaticos dos paizes sul-americanos, acreditados junto ao nosso paiz.

PROSEGUIRA' DOMINGO O CAMPEONATO DA FEDERAÇÃO --- O ANDARAHY DEVERA' DISPUTAR COM O BANGU' O MATCH DE DESPEDIDA...

A artilharia do Bangu', que procurará proporcionar ao Andarahy, um "bota-fóra" pouco interessante...

A Federação Metropolitana de Football dará inicio, no proximo domingo, ao returno do certame official da cidade, do qual é leader o Botafogo F. C.

Está determinada pela tabella official a realização dos seguintes jogos:

VASCO DA GAMA X MADUREIRA

No estadio da rua Abilio será travado um dos mais importantes e renhidos encontros da tarde de domingo, entre as fortes equipes do Vasco da Gama e do Madureira.

A peleja promette um desenrolar interessantissimo e cheio de phases de sensação, pois, se de um lado vemos o Madureira com a sua equipe já reconstituida e em grande forma, compenetrada da sua responsabilidade e com immensa vontade de triumphar para melhorar a sua collocação na tabella, vemos no lado contrario o quadro do Vasco da Gama com o forte desejo de rehabilitar-se do revés soffrido domingo ultimo, ante a adextrada equipe do Andarahy.

Ambos os adversarios empregarão todos os seus conhecimentos em prol da conquista da victoria, emprestando á pugna uma grande attracção.

BANGU' X ANDARAHY

No campo da rua Ferrer, o Bangu' receberá a visita do Andarahy. Ambos estão com as suas equipes em grande forma e treinadissimas, haja visto os seus ultimos encontros.

A peleja será dura para qualquer um dos dois. O Bangu' procurará voltar ao primeiro posto, ao passo que o Andarahy envidará esforços para confirmar a sua performance de domingo, frente ao Vasco.

Será, pois, um jogo dos mais attraentes.

BOTAFOGO X OLARIA

No campo da rua General Severiano será levado a effeito um outro jogo, que deverá interessar muitissimo ao publico carioca.

E' que o quadro do Botafogo, um dos mais technicos da cidade, irá defrontar-se com uma equipe que proporciona innumeras surpresas aos seus adversarios — o Olaria.

As duas esquadras estão em perfeito estado de treinamento, dahi esperar-se uma peleja á altura dos seus valores.

:TURF:

AS POSSIBILIDADES DE MISURI

COMO SE MANIFESTA O SR. OSWALDO G. CAMIZA

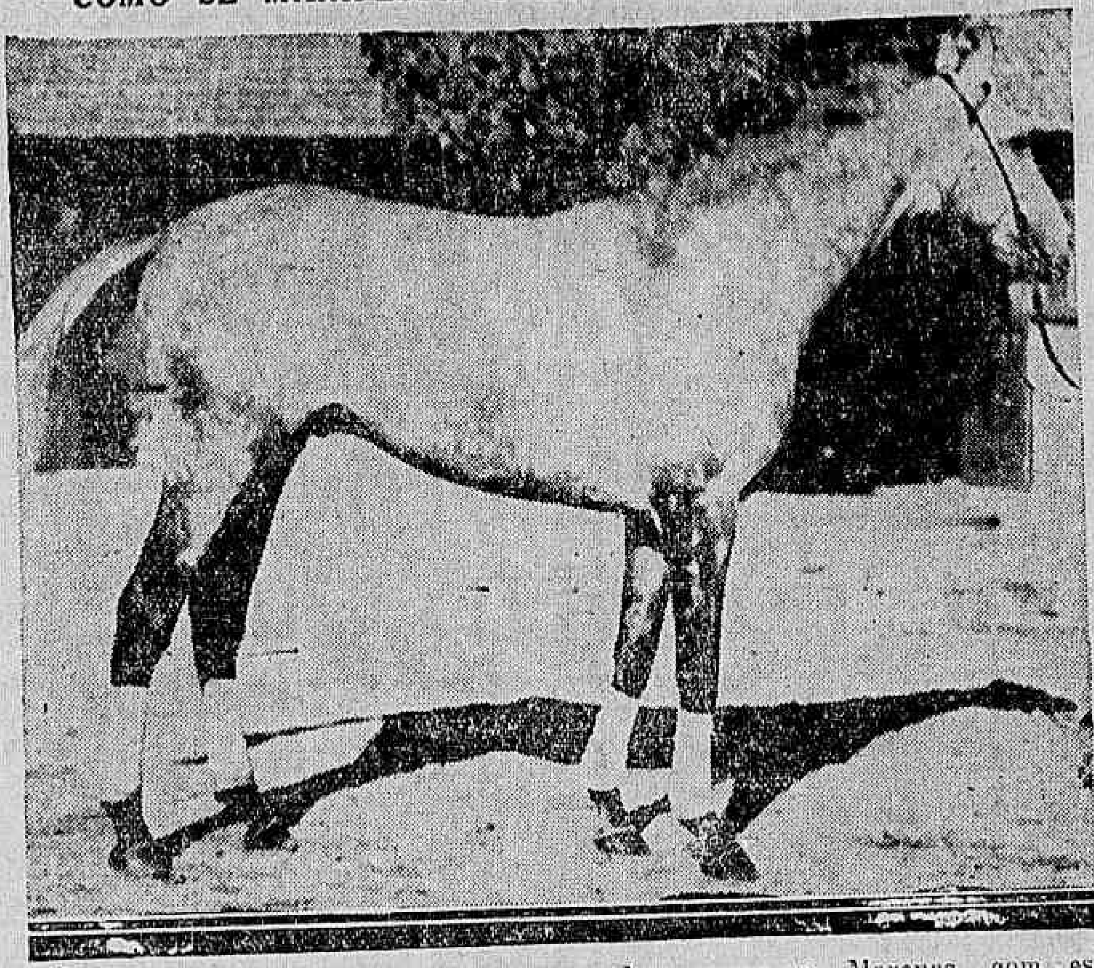

O senhor Oswaldo Gomes Camisa, conhecido "turfman" e importador, lavrou um tento em 1934, vaticinando a victoria de Misuri, muitos dias antes do "sweepstake". Grande admirador dos methodos de seu amigo J. S. Riestra, e perfeitamente ao par das possibilidades da boa cavalhada de Maronas, o "turfman" gaucho tinha base para se expressar a respeito.

Este anno seu optimismo sobre a "chance" do tordilho já não póde ser naturalmente o mesmo. Em vez de 56 kilos, o filho de Stayer carregará 62, peso que não é qualquer que supporta impunemente.

De qualquer maneira, optimista ou não, seria curioso conhecer seu ponto de vista sobre a sensacional carreira.

— Acha que Misuri póde repetir a proeza?

— E' difficil, mas não impossivel. 62 kilos é peso de verdade.

— Mas o tordilho não estava acostumado a correr em Maronas, com este peso?

— Ahi é que eu quero chegar. Sei que competia lá, frequentemente, com mais de 60, mas dando infimas vantagens a seus adversarios. Todos iam, mais ou menos com o mesmo peso, e não é como aqui em que a maioria, carrega 53 kilos e menos, havendo até quem receba 17 kilos do "top-weight".

— Propala-se que, em seu ultimo trabalho, o "crack" terminou apagado. Que diz a respeito?

— Misuri trabalhou 3.000 metros, na terça-feira. Os primeiros 1.500 foram feitos com Sonador, e os últimos com Bocayuba.

A ambos o tordilho abateu, e não ha cavallo no mundo, que na phase final do percurso, possa vir intacto, sobrando ao lado do que correu apenas 1.500 metros. Assim não é difficil que seu final fosse apagado, o que, entretanto, nada significa, tanto mais que ia no peso da carreira, 62 kilos.

A reunião de sabbado

1ª Carreira — Premio "New Star" — 1.400 metros — réis 3:000$.

		Ks.	Cts.
1	(1 Kleops	50	30
2	(2 Andréa	50	40
	(3 Contratempo	50	50
	4 Domitilla	52	40
3	(5 Galarim	58	50
	(6 Argenté	51	30
	7 Dracula	57	60
4	(8 Lagave	48	60
	(9 Marfim	53	50
	10 Betania	56	40
	(11 Galmita	58	35

2ª Carreira — Premio "Balzac" — 1.500 metros — 3:000$

		Ks.	Cts.
1	(1 Itapoan	54	35
2	(2 Zarda	54	40
	(3 Mandchuria	55	25
3	(4 Ercole	55	60
	(5 Katete	57	40
	(6 Stayer	51	35
4	(7 Mussuã	53	40
	(8 Solingen	58	30

3ª Carreira — Premio "Astral" — 1.500 metros — réis 3:000$ — Betting.

		Ks.	Cts.
1	(1 Pelotense	52	30
	2 Western Union	52	40
	(3 Esperanto	53	50
2	(4 Lulaby	48	50
	5 Roulien	55	60
	(6 Diableja	58	40
3	(7 Marqueza	58	30
	8 Legalista	53	40
	(9 Rosemarie	51	50
4	(10 Negro	56	40
	11 Bettysabelh	58	25
	(" Celma	48	25

4ª Carreira — Premio "Pebeto" — 1.600 metros — 3:000$ — Betting.

		Ks.	Cts.
1	(1 Rainbeta	48	50
	2 Oswaldo Aranha	58	30
	(3 Bohemio	55	30
2	(4 Lentejoula	53	50
	5 Xiah	58	50
	(6 Mineral	58	40
	(7 Pharaó	52	60
3	(8 Europa	56	40
	(9 Rugol	54	35
	(10 Garça	52	46
	(" Yvette	55	40
	(11 Kruppe	51	60
4	(12 Arga	52	70
	(13 Jundiá	55	35
	(" Dollar	52	35

5ª Carreira — Premio "Jundiá" — "Europa" — 2 000 metros — 3:000$ — Betting.

		Ks.	Cts.
1	(1 Lourinha	53	35
	2 Guarani	51	30
	(3 Toby	53	50
2	(4 Ritual	53	60
	5 El Ghazi	57	50
	(6 La Orticaria	50	40
3	(7 Xeremias	55	50
	8 Ibiúna	55	30
	(9 Baby	53	50
4	(10 Vicentina	56	35
	(11 Orca	58	50
	(12 Apple Sauce	56	60
	(" My Dream	58	40

Se Belleza Valesse...

Se belleza valesse, Riquiebro que apparece no cliché acima seria certamente, o vencedor do Grande Premio "Brasil". A todos que têm comparecido aos ensaios da Gavea, o aprumo, a elegancia e as linhas do filho de Re-echo chamam a attenção.

Quando o neto de Neil Gow foi apresentado nos leilões argentinos de 1932, impressionou a tal ponto os clientes de Arturito Bullrich, que representou naquelle anno o preço "record" de venda. O actual pensionista do stud Expedictus cobriu bem aquella despesa, ganhando, se bem que casualmente, a prova mais importante do turf argentino o Grande Premio "Nacional". Requiebro será apresentado no Grande Premio "Brasil" com 56 kilos. Não poderá gozar da descarga de tres unidades, por ter que sahir do paiz, depois de seu severo compromisso do primeiro domingo de agosto.

Como se sabe, o cavallo argentino vae disputar corridas de obstaculos na França.

A reunião de domingo

1ª Carreira — Premio "28 de Julho" — 1.400 metros — 7:000$000.

		Ks.	Cts.
	1 Japuira	53	40
	2 Legiorosia	5	50
	3 Mauá	55	40
	4 Keny	53	30
	5 Umbará	55	18
	" Utu'	55	18

2ª Carreira — Premio "Loreto" — 1.200 metros — 4:000$

		Ks.	Cts.
1	(1 Tereré	55	35
	(2 Memby	53	50
2	(3 Legiolave	53	50
	(4 Natal	55	30
3	(5 Tartaruga	53	30
	(6 Dravita	53	100
4	(7 Grapirá	55	18
	(" Cambuy	53	18

3ª Carreira — Premio "Junin" — 1.600 metros — 4:000$

		Ks.	Cts.
	1 Silenciosa	50	30
	2 Royal Star	52	40
	3 Micuim	58	50
	4 Ducca	51	35
	5 Zumbaia	52	20
	" Zug	54	20

4ª Carreira — Premio "Cidade de Lima" — 1.500 metros — 4:000$000.

		Ks.	Cts.
1	(1 Astro	54	40
	(2 Seu Cabral	58	50
2	(3 Cartier	53	35
	(4 Marroeiro	57	35
	(5 Colonna	54	50
3	6 Vasari	53	40
	(7 Coelho	48	40
	(8 Yapu'	54	50
4	9 Tomyrim	58	30
	(" New Star	53	30

5ª Carreira — Premio "Callao" — 1.600 metros — 4:000$ — Betting.

		Ks.	Cts.
	(1 Tarjador	54	40
1	2 Silhueta	55	60
	(3 Tranquillo	53	50
	(4 Sweet Cut	53	40
2	5 Cow Boy	53	40
	(6 Arlette	54	50
	(7 Trompito	52	60
3	8 Arquero	53	60
	(9 Libertino	48	35
	(10 Capitu'	50	60
4	11 Pinocha	54	50
	(12 Chimborazo	58	40

6ª Carreira — Premio "Cuzco" — 1.600 metros — 4:000$ — Betting.

		Ks.	Cts.
1	(1 Arapogy	58	30
	(2 Kobelik	56	50
2	(3 Cock Tail	48	40
	(4 Zab	52	40
	(5 Nô Cégo	58	50
3	6 Anonymo	48	60
	(7 Sarampão	58	40
	(8 Acauan	42	60
4	9 Sem Reserva	50	25
	(" Nautilus	53	.5

7ª Carreira — Premio "Ayacucho" — 1.750 metros — réis 4:000$ — Betting.

		Ks.	Cts.
1	—1 Lord Breck	55	30
	(2 Pebete	50	50
2	(3 Balzac	56	40
	(4 Xenon	56	35
3	(5 Bilhete	50	40
	(6 Joker	58	25
4	(7 Blue Devil	49	40

8ª Carreira — Premio "Taça Republica do Perú" — 2.200 metros — 10:000$.

		Ks.	Cts.
1	—1 Fifa	57	50
	(2 Borba Gato	56	40
2	(3 Le Roi Noir	49	30
	(4 Luctador	53	40
3	(" Kosmos	57	40
	(5 Zank	53	20
4	(" Tatá	54	20

Chegou, hontem, o jockey de Misuri

Por via aerea, chegou, hontem á nossa capital, procedente do Uruguay, o jockey Olegario Ruiz, que dirigirá o "crack" Misuri, no G. P. "Brasil".

TENNIS

Helen Will de volta

Desde que se desmaiou num "match" com Helen Jacobs, no prado de Forest Hills, em 1933, Helen Wills não voltou a tomar parte em torneio de tennis. Agora, está jogando, activamente, nas preliminares dos grandes matchs annuaes de Wimbledon, onde a mostra esta photo, entrando no prado com bom animo e determinação.

O TREINADOR DE COLITA TEME BRUNORB...

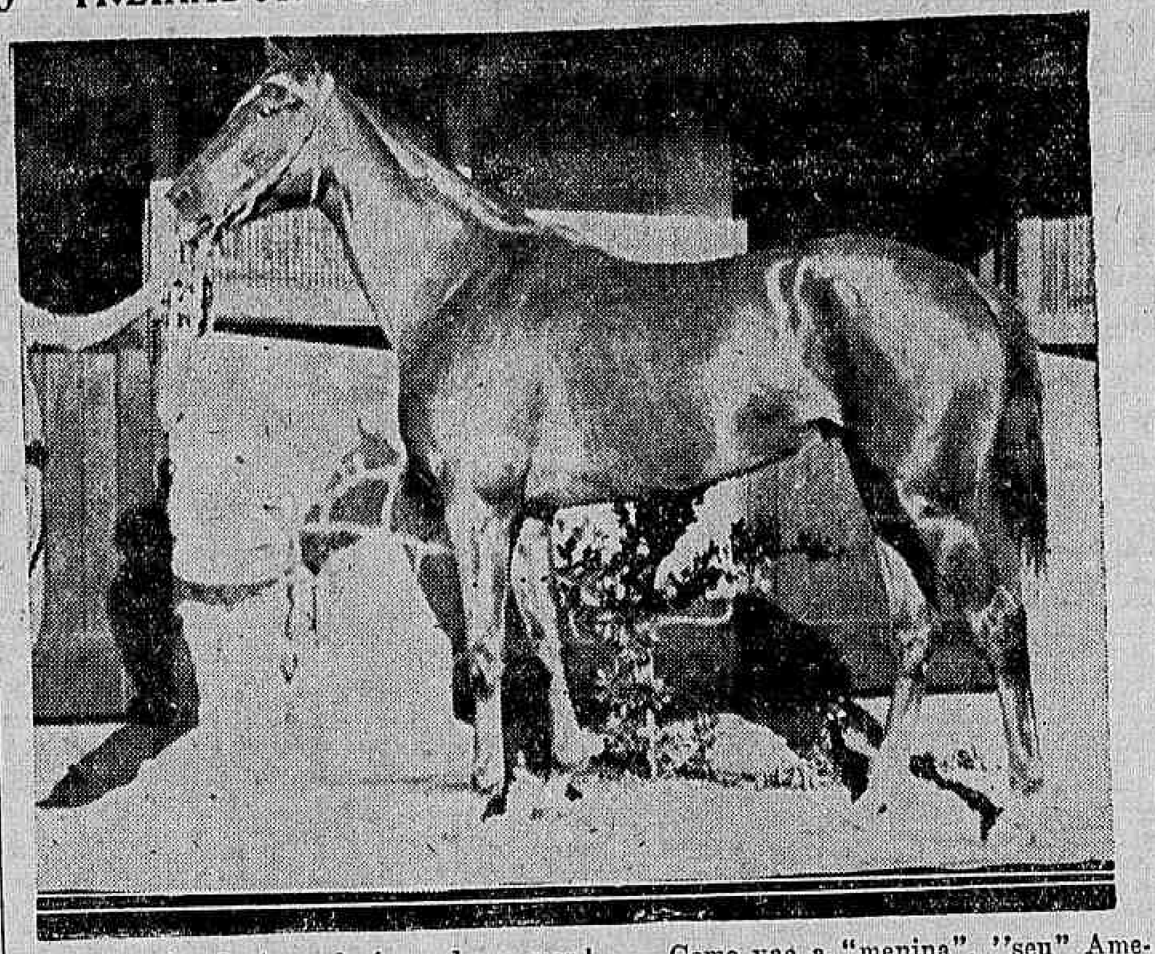

Americo de Azevedo é um dos nomes que tem estado mais em evidencia, este anno, nas nossas rodas "turfistas".

O experimentado treinador de Taciturno, assumindo a gerencia do importante stud Peixoto de Castro, tem levado muitas vezes ao vencedor a popular jaqueta estrellada.

Com a egua Colita já registou dois triumphos classicos, e a maneira por que a filha de Tropero vem arrematando suas victorias, tornou-a já uma candidata de primeira categoria ao G. P. "Brasil"

— Como vae a "menina", "seu" Americo??

— Cada vez melhor, Bonita, bem disposta, vendendo saude...

— Quem póde derrotal-a?

— Brunorb. Este é, no momento, o melhor cavallo do Brasil e tudo o que se diz de ruim, a seu respeito, é falso.

Sei que o meu collega Gabino, leva sua victoria como certa, e lhe sobram motivos.

Depois gosto do cavallo do "Paulo", o Camilito, que nos trabalhos tem deixado muita gente falando sózinha.

BASKET-BALL

Celso do Tijuca é o leader, com 52 pontos

Em continuação ás tabellas já publicadas, damos hoje os dez maiores "cestinhas" do presente campeonato:

Celso, 52 pontos, Tijuca.
Chacon, 39 pontos, Grajahu'.
Oswaldo, 39 pontos, Tijuca.
Camillo, 28 pontos, America.
Monteiro, 28 pontos, Grajahú.
Walter, 27 pontos, Villa.
Martinez, 27 pontos, Flamengo.
Léo, 25 pontos, Tijuca.
Fróes, 25 pontos, Boqueirão.
Pilla, 23 pontos, Flamengo.

C. R. Botafogo x S. C. Mackenzie, America F. C. x C. F. Flamengo e Villa Isabel x Tijuca T. Club, os jogos de hoje á noite

Prosegue, hoje, o Campeonato do Basket da L. C. B., com a realização de tres optimas partidas. No "rink" do Leme, o C. R. Botafogo receberá a turma do Mackenzie, que obteve um lindo triumpho sobre o tricolor. No Gymnasio do America, o rugro-negro, tri-campeão de basket, fará uma partida interessante. O Villa Isabel, em seu "rink", receberá a turma do Tijuca, invicta até a presente data. Esse jogo promette grandes surpresas, pois a turma do Villa está bastante afiada.

Damos abaixo as autoridades escaladas para as partidas de hoje:

C. R. BOTAFOGO x S. C MACKENZIE

Rink: Rua Salvador Corrêa

Arno Frank — Arbitro do 2º jogo e fiscal do 1º; Aladino Astuto — Arbitro do 1º jogo e fiscal do 2º; Carlos Girardim — Chronometrista; Jovelino Andrade — Apontador; Luiz Neves — Delegado.

AMERICA F. C. x C. R. FLAMENGO

Rink: Rua Campos Salles

Eugenio Riehl — Arbitro do 2º jogo e fiscal do 1º; Azevedo Pequeno — Arbitro do 1º jogo e fiscal do 2º; Oswaldo Novaes — Chronometrista; Fernando Zurli — Apontador; Waldemar Rocha — Delegado.

VILLA ISABEL F. C. x TIJUCA T. C.

Rink: Av. 28 de Setembro

Haroldo Cordeiro Oest — Arbitro do 2º jogo e fiscal do 1º; Alvaro Affonso — Arbitro do 1º jogo e fiscal do 2º; José Maruo Curi — Chronometrista; Kleber de Carvalho — Apontador; Alfredo T. Novaes — Delegado.

A collocação dos Clubs no Campeonato da L. C. B.

O Tijuca continua absoluto na tabella da L. C. B., e a seguir vêm o Flamengo e o Grajahu' empatados em 2º logar. Damos abaixo a collocação dos clubs:

Tijuca — 4 jogos, 4 victorias, 139 pontos pró e 75 contra.

Flamengo — 4 jogos, 3 victorias, uma derrota, 91 pontos pró e 72 contra.

Grajahu' — 4 jogos, 3 victorias e uma derrota, 104 pontos pró e 80 contra.

C. R. Botafogo — 4 jogos, 2 victorias, 2 derrotas, 67 pontos pró e 84 contra.

Villa — 4 jogos, 2 victorias, 2 derrotas, 74 pontos pró e 85 contra.

Fluminense — 3 jogos, uma victoria e 2 derrotas, 78 pontos pró e 7 contra.

Boqueirão — 4 jogos, uma victoria, 3 derrotas, 75 pontos pró e 101 contra.

America — 4 jogos, uma victoria e 3 derrotas, 94 pontos pró e 123 contra.

Mackenzie — 3 jogos, 2 derrotas, 54 pontos pró e 80 contra.

Louvaveis suggestões de Old Man

Em meu primeiro commentario, manifestei minha impressã sobre o hippodromo da Gavea. A natureza tão prodiga para com o Rio de Janeiro, foi aproveitada, admiravelmente, pela mão do homem, que soube collocar neste sitio magnifico, um hippodromo soberbo pela architectura de suas tribunas e delineamento de suas pistas, explendidamente cuidadas.

Significa tudo isto motivo de admiração para os estrangeiros turistas ou não turistas, não turfistas ou turfistas.

Estes ultimos, entre os quaes me incluo, surpreendem-se agradavelmente com o "Betting" e as "duplas" (que não existem no Rio da Prata, e que augmentam consideravelmente o interesse das carreiras, sob o ponto de vista do jogo.

Pois bem, em cada um delles encontrei uma pequena deficiencia, facilmente sanavel pelas autoridades do Jockey Club, e que me apresso em determinar.

No "betting" aposta-se em tres cavallos, em tres carreiras; se um dos tres cavallos não corre, o jogador perde toda probabilidade de ganhar e **jogou para perder ou para que lhe devolvam o dinheiro, no caso de triumpharem os dois parelheiros restantes.**

— Old Man, permitta-nos, um aparte. Esta ultima hypothese citada se verifica. Caso não corra um animal e triumphem os dois restantes, a importancia apostada é restituida.

Prosigamos:

"Quanto ás duplas, ao ser affixado o resultado, o ultimo numero é, como sabemos, o da dupla ganhadora.

Mas os estrangeiros não o sabem, e crêem muitos, que se trata do numero correspondente ao cavallo que occupou o 4º posto.

Nada custaria collocar um D. ao lado, ou então usar numeros de outra cor.

Nas taboas de apregoação da pista, não se communica ao publico as cotações preliminares, nem por que distancia foram ganhas as carreiras. O "sportman" que quizer sabel-o tem que se dirigir ao interior da tribuna ou ao paddock. Por que?

Perdoem-me as autoridades do Jockey Club estas pequenas observações. Não são eivadas de espirito de critica, e se as faço e farei é para que se conceda ao publico, o que o publico merece.

OLD MAN

A GANHADORA DO PREMIO UBERABA

Japuira, que illustra esta nota, foi uma das heroinas das nove carreiras disputadas no domingo, na Gavea.

A filha de Magasin laureou-se na prova para productos perdedores, derrotando Epi nitidamente.

A brevidade com que deixou a categoria de perdedora diz bem dos meritos desta filha de Magasin, reproductor que está se impondo de dia para dia. O filho de Frére Luce, até hoje, ainda não produziu um "crack", mas podemos estar seguros de que todos seus concurrentes, possuem qualidades apreciaveis, bastantes para tornal-os bons ganhadores em nossos prados.

SEMPRE TECHNICO!

(Continuação da 13ª pag.)

rua General Severiano, a figura de Heitor se destacou de forma surpreendente.

Muito gordo e totalmente destreinado, o velho atacante paulista, mesmo assim, conseguiu exhibir a technica admiravel que sempre soube desenvolver.

Agindo com intelligencia, procurando economisar suas escasas reservas de energia, Heitor realizou passes magnificos, impressionando pela calma e perfeita compreensão das necessidades do conjuncto.

CLINICA DE VIAS URINARIAS

Dr. Samuel Kanitz

Membro da Sociedade de Urologia da Allemanha, ex-assistente dos professores Lichtemberg, Lewin, Joseph, de Berlim e Haslinger, de Vienna. Especialistas em doenças dos Rins, Bexiga, Prostata, Urethra, Doenças de Senhoras, Diathermia, Ultra Violetas. Consultorio: 7 de Setembro, 42- Sob., das 13 ás 17 horas Phone: 23 3531.

Diario Sportivo

BOX

Prior e Corti encerraram os treinos para o grande choque de sabbado

"SCARFACE" FALA SOBRE A BATALHA — WLASACK E PUJOL NA SEMI-FINAL

Annibal Prior e Eduardo Corti farão, sem duvida, a batalha brutal do anno. A cidade sportiva verá frente á frente dois pelejadores, na mais completa accepção do termo.

O "Bull Dog Argentino" fez carreira na America do Norte, graças á sua combatividade inegualavel. O puncher portuguez é considerado o melhor homem da categoria, actuando presentemente no Brasil.

Corti refere-se, com verdadeiro enthusiasmo, ao choque de amanhã:

— Eu tinha um grande receio: partir do Brasil sem ter opportunidade de mostrar ao publico carioca as minhas verdadeiras possibilidades. Meus combates se norteiam sempre pela classe dos adversarios que me dão. Minha consciencia, os applausos calorosos do publico e criticas da imprensa dizem que eu fiz com Manoel Pires uma bella peleja. Bella no sentido da movimentação e de ser ardorosamente disputada. Mas combater é o dever elementar de todo o pugilista. Contra Annibal Prior "darei tudo", como se diz aqui. Nesta temporada — e talvez nas outras — nenhum compatriota meu o derrotou. E' uma circumstancia que terei presente ao subir no ring, amanhã.

Corti teve occasião de referir-se ainda ao movimento pugilistico na America do Norte. Treinou lado a lado com figuras que se acham em grande evidencia no scenario mundial. Enfrentou mesmo homens de cartel e o seu record é significativo a respeito: vinte e tantos combates e apenas tres derrotas por pontos.

Foi uma campanha que lhe deixou a face sulcada por profundas cicatrizes e a alcunha de "Scarface". E' uma alcunha que lhe vale por um certificado de valentia.

Na semi-final a cidade verá Mario Pujol, o vencedor de Tobias Bianna, e Wlasack, o fortissimo médio que os fans conhecem bem.

PROGRAMMA

Prior x Corti; Pujol x Wlasack; Armando Moraes x Capichaba; Antonio Mesquita x Vicente Rodrigues; José Oliveira x Pery Netto.

Reservas em 6 ou 4 rounds: Daniel Cardoso x Crespito.

ENCERRARAM OS TREINOS

Hontem, Annibal Prior e Eduardo Corti encerraram os treinos. Dia chuvoso, temperatura amena, permittindo maior dispendio de energia. Um e outro adversarios regulam o mesmo peso.

O "Bull Dog Argentino", mesmo em treino, não sabe conter-se nos limites marcados pela prudencia. Um facto é significativo: Peralta, dois dias antes de sua batalha com Pires, resolveu fazer alguns rounds de luvas com Eduardo Corti. O ardor que este ultimo imprimiu ao ensaio, fel-o degenerar quasi em verdadeira batalha. O vencedor de Justo Suarez "queimou-se", fazendo um esforço expressivo, absolutamente contraindicado, em virtude da proximidade de um combate difficil. Um observador superficial, julgaria mal do "Scarface". Mas este não fez senão seguir os impulsos irresistiveis de seu temperamento.

Sporting Club do Brasil

Será levado a effeito no proximo, dia 3 de agosto, nos salões desta querida aggremiação, um monumental baile promovido pelo grupo dos "Abnegados".

Esta festividade será dedicada ás gentis senhorinhas Princezas do gremio azul e branco.

Os preparativos decorrem animados para que alcance um successo sem precedentes esta encantadora festa.

Excellente jazz impulsionará os pares durante o transcorrer desta festa, que terá inicio ás 22 horas, prolongando-se até ás 4 horas.

Será sem duvida uma noite de verdadeiro encanto attendendo a grande procura de convites.

A directoria, por nosso intermedio, avisa que a entrada será feita mediante a apresentação do respectivo convite, devendo os mesmos serem solicitados ao sr. J. A. Bruni.

CATCH

Será quinta-feira o inicio da temporada de Catch

Tambem os catchers soffreram o encantamento das nossas praias.

Uns no Leblon, Ipanema ou Copacabana, outros no Flamengo, despertaram a curiosidade dos fans com os seus treinos espectaculares. E' Bill Demetral, o "Demonio Grego" — o homem que andava á procura de Jim Londos — incluido entre os mais serios concurrentes ao cinturão de ouro "Cidade do Rio de Janeiro". O gigante faz concurrencia ao ruido das ondas com as suas gargalhadas homericas.

Noutro ponto exhibe-se em exercicios estylizados, o elegante basco Pablo Adeneva, que será innegavelmente uma das maiores attracções da temporada.

A' tarde, o catcher estudante faz o seu footing em trajes civis, admirando as muchachas cariocas.

Pedro Brasil restabelecido da lesão soffrida durante um treino, reinicia os exercicios com grande enthusiasmo.

Não ha tempo a perder, pois a estréa do sensacional certamen foi marcada para quinta-feira, 1 de Agosto.

Mais 8 dias e a cidade assistirá ao desfile dos catchers de maior projecção no scenario mundial.

IWAN KADUC CHEGA HOJE

Pelo "Hespanha", chegará hoje a esta capital o famoso catcher Iwan Kaduc, campeão absoluto da Ukrania, que alcançou extraordinaria popularidade na Europa, ao derrotar o russo Tadmey. E' vencedor de varios torneios realizados na Europa.

TAMBEM E' ESPERADO PEDRO NERONE

Segundo informações recebidas á ultima hora, viaja no "Neptunia" Pedro Nerone, notavel pela sua força brutal. Verdadeira mole humana. Nerone inscreveu-se para a disputa do cinturão de ouro "Cidade do Rio de Janeiro".

REMO

O Vasco da Gama, no "Centenario Farroupilha"

Já são do conhecimento publico as intenções do governador gaucho com relação aos sports, quando dos festejos commemorativos do "Centenario Farroupilha".

S. ex., segundo farto noticiario que tem vindo a lume, espera que o programma conste de uma parte inteiramente sportiva, em suas diversas modalidades.

O Vasco, além de seu quadro de football, espera comparecer nesses festejos com uma équipe de remo.

Essa será constituida por uma guarnição de "oito", outra de "quatro" e uma de dois.

A primeira, integrada de: Chocolate, Gaucho, Bellini, Alma Branca, Oliveira, Popovitch, Rapuano e Almachio, já iniciou seus treinos, em Botafogo.

Ali se farão os exercicios até o proximo dia 18, quando se realizará o "certame" da Federação Aquatica.

Depois disso, as diversas guarnições passarão a treinar na Lagôa Rodrigo Freitas, até o dia do embarque.

Os demais barcos serão tripulados pelos remadores:

QUATRO: Ary, Provenzano, Strichinina e Faria.

Adamor e Tomassini continuam firmes, estando Ariosto e Leitão offerecendo bons tempos.

"Engole Garfo", como sempre, continúa no "skiff".

Paraizo Ideal?

A Villa Olympica de Berlim representará a somma total das experiencias conseguidas nos anteriores Jogos Olympicos

BERLIM, junho (A. B.) — Seguindo o exemplo estabelecido em Los Angeles, em 1932, o Comité Olympico Allemão se empenha em construir confortaveis alojamentos para os competidores dos jogos Olympicos de 1936, em uma Villa Olympica que está sendo construida pela Reichswehr, em Doeberitz, recanto ondulado e ricamente povoado de flores, algumas milhas distantes das "multidões turbulentas" da grande cidade de Berlim. A villa está localizada no fim de uma grande alta estrada que se desenvolve em linha recta do principal logradouro da metropole allemã, o "Inter den Linden", até o antigo campo de paradas militares em Doeberitz, 20 milhas ao Oeste da capital. Essa alta estrada tambem corta o vasto Campo de Sports do Reich, que será a scena dos proximos jogos.

Os 3.000 competidores que se espera tomar parte nas Olympiadas, encontrarão verdadeiros lares na Villa Olympica de Doeberitz, emquanto que accommodações separadas serão reservadas para as "sort-women" no proprio Campo de Sports do Reich. A Reichswehr foi encarregada pelo chanceller Hitler com a tarefa de construir a Villa Olympica, os desenhos foram preparados pelo grande architecto de Berlim, sr. Werner March, e a villa terá o modelo de seu prototypo em Los Angeles, porém, com certas modificações para adaptal-a ao clima allemão, á area á disposição do architecto e as necessidades de um numero muito maior de competidores.

As casas de residencia, cerca de 150, serão agrupadas em um amplo circulo ao redor da villa verde, um amplo terreno com magnificentes arvores e extendendo-se da entrada principal, diagonalmente, através de toda a expansão da villa. Cada casa terá o nome de uma cidade allemã, emquanto que as varias secções da communidade levarão os nomes de provincias allemãs, ficando o quarteirão bavaro apropriadamente localizado na secção sul, e o quarteirão da Prussia Oriental ao norte. Como a delegação franceza expressou preferencia por uma localização central, será accommodada no quarteirão thuringio, emquanto que os finlandezes, optando por um local calmo e isolado, serão alojados no quarteirão da Prussia Oriental.

UMA COMMUNIDADE MODELO

As casas de moradia formarão uma fileira de édificios de pedra, cada qual contendo 10 a 12 aposentos. Cada aposento terá duas camas, amplo gabinete particular, agua corrente quente e fria, banheiro com chuveiro e apparelho de radio. Um certo numero de casas de banho, com lojas de barbeiro, ficarão convenientemente distribuidas em toda a villa. Um campo de treinamento, com as dimensões Olympicas, um gymnasio coberto, uma grande piscina ao ar livre, tudo isso fará parte dos alojamentos. O edificio de recepção, á entrada principal, conterá aposentos de recepção, escriptorios para os chefes das delegações, uma secção de viagens, um banco, uma agencia de correios, um "Hall das Nações", lojas, bem como um restaurante para os visitantes que, como em Los Angeles, não terão permissão para ingressar na villa.

Nada será poupado para assegurar o bem estar dos athletas. A Reichswehr já levou suas previsões ao ponto de estabelecer viveiros artificiaes para os passaros, como medida prophylactica contra uma possivel praga de moscas e mosquitos. Todas as janellas, além disso, levarão telas, de maneira que os pequenos insectos que muitas vezes perturbam o contentamento e a felicidade de um verão Arcadiano não serão muito numerosos nesta parte do mundo. Diz-se que durante os jogos de Los Angeles um athleta deixou de ganhar o salto em largura devido á uma dôr de dentes; para prevenir a possibilidade de tal desfortunio, dois ou tres dentistas ficarão permanentemente na villa. Uma vez que os athletas terão de levar uma vida simples e gastar as noites em casa, serão tomadas todas as medidas para darlhes variadas especies de divertimentos — concertos, espectaculos theatraes, "vaudevilles", cinema. Os films tirados durante as varias provas do dia, serão, por exemplo, mostrados á noite no cinema da villa, dando assim aos athletas uma opportunidade para discussões "post-mortem".

A ALIMENTAÇÃO DOS ATHLETAS OLYMPICOS

A principal attracção da Villa Olympica será, indubitavelmente, o grande restaurante para uso dos temporarios habitantes da villa. A importancia de uma bem proporcionada dieta para manter os athletas em fórma, é cousa que não deve ser accentuada. E', entretanto, uma tarefa extremamente difficil, satisfazer as necessidades alimentares dos "teams" athleticos de 48 nações. Nada menos de 40 cozinhas com um numero egual de salas de jantar, estarão situadas no edificio do restaurante, para enfrentarem a situação. Cada cozinha será doptada de fogões a gaz, a electricidade, a lenha e a carvão. Muitas delegações trarão os seus proprios chefes de cozinha, de maneira que devem ser determinadas accommodações para as varias administrações culinarias. O abastecimento de generos, inclusive muitos importados de paizes distantes, está sendo tratado com adeantamento.

O Comité Olympico Allemão recentemente enviou a todas as 48 nações que competirão nos jogos de 1936 uma lista que os inglezes chamariam de "standard bill of fare" organizada por technicos gastronomos das grandes companhias de navegação allemãs, que têm uma consideravel experiencia nos gostos culinarios dos habitantes dos quatro cantos do mundo. Todos os paizes foram solicitados a enviar listas dos alimentos desejados e alguns já notificaram o Comite acerca de suas exigencias particulares. Os Estados Unidos, por exemplo, se interessam muitissimo sobre o abastecimento de agua de Berlim, e solicitaram o resultado da analyse chimica da agua potavel da Villa Olympica. O Brasil deseja qualidades especiaes de frutas e accentuou que ellas serão precisas em quantidades consideraveis. A Finlandia quer estar segura de que terá um adequado abastecimento de arroz Indiano, emquanto que o "team" francez deseja unicamente beber o seu proprio vinho Francez, o qual por cortesia das autoridades alfandegarias allemãs, entrará isento de impostos. A delegação chineza quer ter o seu peixe secco, que fórma um dos principaes items de seu "bill of fare", e essa alimentação será fornecida pelo Lloyd Norte Allemão. Os athletas chinezes trarão um caixote com terra, para que nella os ovos sejam chocados da maneira preferida por elles. Além disso, já contractaram os serviços de um "chef" chinez, que trabalha em um restaurante no bairro Oeste de Berlim e o qual durante os jogos se transportará para a Villa Olympica com todo o seu estado maior.

OS HOMENS DEVERÃO COZINHAR SUAS PROPRIAS BATATAS

As autoridades allemães estão fazendo tudo em seu poder para tornar a Villa Olympica um recanto delicioso e paradisiaco para os athletas, porém — alas! — será um paraiso sem Eva. Nenhuma mulher poderá entrar na villa, e mesmo os ajudantes de cozinha serão exclusivamente recrutados entre os homens adeptos da arte de cozinhar batatas. Um athleta que desejar encontrar sua "pequena", ou mesmo sua avó, deverá obter uma permissão especial para interromper o treinamento por umas poucas horas, afim de visitar Berlim. Elle deverá, naturalmente, voltar á villa antes do "toque de recolher" por que uma certa medida de disciplina militar terá de ser mantida no interesse da causa Olympica. A villa terá seu proprio commandante, capitão W. Fuerstner, da Reichswehr, que já foi designado especialmente para esse mister. O capitão Fuerstner desde ha muitos annos tem desempenhado um importante papel nos campos de sports do Reich, e já está activamente empenhado em todos os detalhes da administração.

A gerencia geral, que cuidará dos restaurantes, abastecimento do serviço, e diversas outras necessidades dos athletas, será assumida pelo Lloyd Norte Allemão, que certamente já tem uma bôa dóse de experiencia nesses assumptos.

Cada delegação estrangeira terá uma "guarda de honra" especial, composta de jovens enthusiastas esportistas, que tambem actuarão como guias e se tornarão geralmente uteis. Os "Olympicos" terão uma despeza de seis marcos por dia, que inclue todos os serviços e mais o uso dos omnibus e para o "stadium", omnibus cuja linha será organizada pela Reichswehr com uma frota de 100 carros.

COMPETIÇÕES DE ARTE

E' necessario accentuar que as competições olympicas de arte formarão uma parte essencial dos jogos Olympicos de 1936, e serão organizadas da mesma fórma que as provas athleticas. A idéa parece ainda não ter sido bem assimilada pelo publico em geral. Foi um dos principaes objectivos do barão Pierre de Coubertin, o fundador dos modernos jogos Olympicos, accentuar o lado intellectual dos jogos, na mesma linha que as actividades puramente physicas. Seus esforços neste sentido resultaram infructiferos durante muito tempo; uma primeira tentativa foi feita em 1912, com uma competição literaria. Uma attenção crescente foi desde então concedida ás competições de arte, esperando-se agora que a Olympiada de Berlim consiga levar a idéa á sua completa realização. Serão offerecidos premios para os trabalhos de artistas contemporaneos, nos dominios da architectura, pintura, gravação, esculptura, literatura e musica. Cinco comités já foram organizados para tratar dessas competições; os regulamentos determinam que todos os trabalhos submettidos devem ter relações com os sports, devendo ter sido criados desde a ultima Olympiada em Los Angeles. Além disso, serão concedidos premios tambem para as varias sub-divisões dos cinco grupos, os quaes são como seguem:

I — Architectura.

a) desenhos architecturaes em geral;

b) desenhos para o planeamento de cidades.

II — Pintura e trabalhos graphicos:

a) pinturas de cada tecnica;

b) desenhos e aquarellas;

c) gravações, agua-fortes, lytographias;

d) cartazes, estampas, sellos, etc.

III — Escripturas:

a) esculptura;

b) relevos;

c) medalhas.

IV — Literatura:

a) poesia lyrica;

b) drama (tragedias, comedias, peças, farças, libretes, radio-scketches, scenarios);

c) trabalhos epicos (novellas, poemas epicos que não excedam de 20.000 palavras).

V — Musica:

a) canções para solistas ou côro, com ou sem piano ou acompanhamento orchestral.

b) composições para um instrumento com ou sem acompanhamento vocal;

c) musica de camera;

d) composições para orchestras de qualquer especie.

A idéa das Competições Olympicas de Arte foi recebida com grande enthusiasmo em muitos paizes, os quaes já realizam competições preliminares para a selecção dos trabalhos a serem apresentados em Berlim. Quaesquer informações sobre os regulamentos das competições poderão ser obtidas do Comité de Arte para a XI Olympiada de Berlim, em 1936, Berlin-Charlottemburg, Hardembergstr, 43.

THEATRO JOÃO CAETANO
Temporada JARDEL JERCOLIS
HOJE — ás 7.40 e 10 horas, mais duas representações da grande peça:
CARIOCA
e espectaculo da cidade. As representações de hoje serão em homenagem á Radio Cajuti, havendo nas duas sessões Actos Variados com o concurso dos AZES DO "BROADCASTING".
AMANHÃ — Ultima Vesperal a preços reduzidos.

Quem ainda não viu essa formidavel "satira" comica vá no
RIVAL
onde estará em scena por mais 4 dias
"MATEI..."
(60 e 61 representações) a engraçadissima comedia de BERR-VERNEUIL, trad. de R. Alvim e C. Bittencourt
AMANHÃ — em Vesperal Elegante e á noite ULTIMO SABBADO de "MATEI . ."
Bilhetes á venda para hoje, amanhã e depois.
Devido á sua difficultosa montagem sómente.
TERÇA-FEIRA — 30
DULCINA
ODILON
poderão apresentar a peça maxima da temporada,
LE BONHEUR
a grande e famosa obra de Bernstein, traducção de Heitor Moniz.
Os bilhetes para essa "première" serão postos á venda, depois de amanhã, domingo.

Doenças do coração e dos Vasos
DIAGNOSTICO ELECTRO-CARDIOGRAPHICO.
Dr. Olyntho de Castro
ASSISTENTE DE CLINICA MEDICA DA UNIVERSIDADE.
Diplomado pela Clinica do Prof. Vacquez, de Paris.
Consultorio - 7 Setembro, 94 4.º andar — segundas, quartas e sextas, ás 3 horas. Phone: 22-4965.
Residencia: — 486, Laranjeiras — 25-3822.

Correspondencias dos Estados

ESPIRITO SANTO

Noticias de Alegre

ALEGRE, junho 18 — Nesta data o Governo do Estado baixou um decreto encampando a Faculdade de Direito do Espirito Santo e um outro no dia seguinte nomeando os drs. Celso Calmon Nogueira da Gama e Walter Siqueira respectivamente, para Director e Vice-Director da referida Faculdade.

Todos os professores da mesma já se acham devidamente nomeados.

Com este gesto, prestou o sr. Cap. João Punaro Bley — digno Governador do Estado — o mais importante beneficio á instrucção e enalteceu cada vez mais, este pequenino pedaço do Brasil — o Estado do Espirito Santo.

Ao honestissimo Governador do Estado, eu transmitto em nome do povo desta cidade e por intermedio do DIARIO CARIOCA que é sem duvida, um dos grandes astros da Imprensa Brasileira, os mais sinceros applausos pela grande iniciativa.

—

(Junho, 22) — Falleceu nesta cidade em data de hoje o dr. Raymundo Thomé Bezerra, integro Juiz de Direito da Comarca de Alegre.

O extincto que era um homem de fina educação juridica, gosava de grandes sympathias nesta cidade.

Dado o enormissimo circulo de amizades do dr. Thomé Bezerra, a cidade se enlutou por completo com a sua morte.

O Commercio em geral, como signal do mais alto pezar, cerrou as suas portas no dia seguinte (23) até ao meio dia afim de que todos pudessem acompanhar até o cemiterio os restos mortaes do nosso grande amigo.

O Forum decretou feriado por um dia e a Prefeitura Municipal hasteou a sua bandeira a "meio pau" por tres dias.

As homenagens prestadas ao dr. Bezerra, — quer desta cidade, quer das demais do Estado, foram tantas que impossivel se torna enuncial-as.

(Junho) 29 — O Sport Club Rio Branco desta cidade, fez realisar hoje em seus magnificos salões de bailes importante festa em commemoração ao santo do dia.

Desde vinte e uma horas a séde do glorioso club, situada á rua dr. Chacon, começou a encher-se dos convidados que para lá se dirigiam.

Todas as dependencias da séde se achavam enfeitadas com todo capricho, notando-se no centro do salão principal onde se realisou grande baile uma fogueira artificial que muito brilho emprestou á ornamentação do mesmo.

As dansas que foram iniciadas ás 21 1|2 horas só terminaram, approximadamente, ás tres da madrugada.

A animação reinante no salão foi verdadeiramente notavel. A jazz-band que abrilhantou o baile estava optimamente ensaiada. Como o traje exigido era o de "jéca", a directoria do club, instituiu dois premios para o rapaz e a senhorita que melhor se trajassem.

A commissão nomeada para proceder ao julgamento foi a seguinte: dr. Henrique Augusto Wanderley, exma. sra. d. Armantina Alvarenga e o prof. José Celso Claudio.

A senhorita Maria Valladão e o sr. Arthur Dias Pimenta, conquistaram os premios.

O sr. Jacy Guimarães Pinheiro academico de direito — attendendo a pedidos, fez a entrega dos mesmos aos vencedores e aproveitou o momento para fallar sobre a data que se commemorava.

Foi ligeiro no seu discurso improvisado e bastante feliz na sua oração, por isso, recebeu o nosso amigo Jacy, applausos de todos os presentes.

—

(Julho 6) — Fez annos nesta data a menina Déa, filha do dr. Trajano Machado da Cruz, Director-Gerente da Empreza Força e Luz Alegre-Veado e de d. Henedina Soares da Cruz.

A interessante Déa que completou nesta data os seus quatro annos, offereceu uma farta e sortida mesa de doce as suas innumeras amiguinhas.

Recebeu muitos presentes, telegramma e cartões de felicitações.

O DIARIO CARIOCA que esteve presente, na pessoa do seu correspondente, deseja a anniversariante muitas felicidades.

—

Terá inicio no dia 14 deste mez o campeonato de foot-ball da Associação Sulina de Esportes Athleticos.

A A. S. E. A. que é a entidade que dirige os esportes no Sul do Estado, muito tem contribuido para que o nosso Estado sobre?sáia entre os demais da Federação.

Tomarão parte no grande certamem patrocinado pela A. S. E. A. os seguintes clubes: Sport Club Rio Branco, de Alegre — Sport Club Muquy, de Muquy — Estrella do Norte F. C. e Cachoeiro F. C. ambos, de Cachoeiro do Itapemirim, — Castello F. C. e Commercial Sport Club, de Castello — Sport Club Capichaba de Siqueira Campos.

A tabella do turno marca os seguintes jogos para domingo proximo (14): nesta cidade o S. C. Rio Branco enfrentará o forte conjuncto do S. C. Muquy, da vizinha cidade de Muquy. Em Castello, o club deste nome, enfrentará o Estrella do Norte de Cachoeiro do Itapemirim. Em Cachoeiro do Itapemirim, o club deste nome enfrentará o Commercial S. C.

O quadro do Rio Branco entrará em campo, salvo modificação de ultima hora com a seguinte constituição: Bicudo — Waldyr — Chiquinho — Jorge — Carlota — Talão — Celso — Ibrahim — Wanderley — Allemão e Manoel.

(Do Correspondente)

Dr. Oswaldo Barbosa
PROF. DE CLINICA MEDICA DA FACULDADE DE MEDICINA DO PARA'
Doenças do figado, estomago, pulmões e coração.
Installações completas de electricidade medica, raio X, alta frequencia, banhos hydro-electricos e de luz, raios ultra vermelhos e ultra violetas.
EXAMES DE LABORATORIO
CONSULTORIO 7 de Setembro, 135, 3.º-andar -- 22-0598
RESIDENCIA — Rua Paulino Fernandes, 82 — Botafogo — 26-2231.

Como poderá ser satisfeito um pedido das missões salesianas em Matto Grosso

Pelo ministro da Viação, foi dado ao requerimento do padre Ernesto Carletti, inspector das Missões Salesianas em Matto Grosso, solicitando abatimento nos fretes de materiaes de construcção destinados a um estabelecimento de ensino em Campo Grande, nos termos do artigo 5º do decreto n. 23.655, de 27 de dezembro de 1933, o seguinte despacho: "De accordo com a exigencia feita pela E. F. Noroeste do Brasil (a exigencia é a seguinte: a — existencia legal da sociedade ou da instituição de caridade; b — especie de obra a ser executada e sua localização; c — discriminação dos materiaes e estação de embarque; d — prazo de conclusão das obras; e — que o ensino é ou será ministrado gratuitamente, de modo geral, e não apenas para determinado numero de alumnos)".

JORNAES E REVISTAS

"ILLUSTRAÇÃO BRASILEIRA"

A "Illustração Brasileira" é uma bella expressão de cultura intellectual e artistica. O seu numero de julho está magnifico e attesta o gosto extremado dos seus directores em dar ao Brasil uma revista digna dos brasileiros.

O presente numero traz collaborações de Affonso Celso, Affonso de E. Taunay, Gustavo Barroso, Claudio de Souza, Pereira da Silva, Max Fleuss, Flexa Ribeiro, etc. Esplendidos clichés e dois quadros em côres: "Sapucaeiros engalanados", de J. Baptista da Costa e "Melancolia", de Marques Junior.

A "Illustração Brasileira" rende, na sua pagina de honra, uma expressiva homenagem ao chanceller Macedo Soares, estampando o seu retrato corpo inteiro, com elogiosas referencias á personalidade do eminente brasileiro.

DR. BRANDINO CORRÊA
Molestias do apparelho Genito - Urinario no homem ou na mulher — OPERAÇÕES — Utero, ovarios prostata, rins, bexiga etc Cura rapida por processo moderno sem dôr da
GONORRHE'A
e suas complicações — Prostatites, orchites cystites estreitamentos etc Diathermia Darsonvalização — Rua Republica do Peru' numero 23 sob. das 7 ás 8 e das 14 ás 18 horas Domingos e feriados das 7 ás 9 horas

Diario Carioca

Anno VIII — Numero 2.152 | Rio de Janeiro, Sexta-feira, 26 de Julho de 1935 | Praça Tiradentes n.° 77

VINGANDO A MORTE DO FILHO

QUATRO TIROS NO INTERIOR DE UM WAGON

O PROTAGONISTA DE UMA TRAGEDIA EM S. PAULO ABATIDO A TIROS, PELA MÃE DA SUA VICTIMA, EM BAURU' — DETALHES DA IMPRESSIONANTE SCENA DE SANGUE

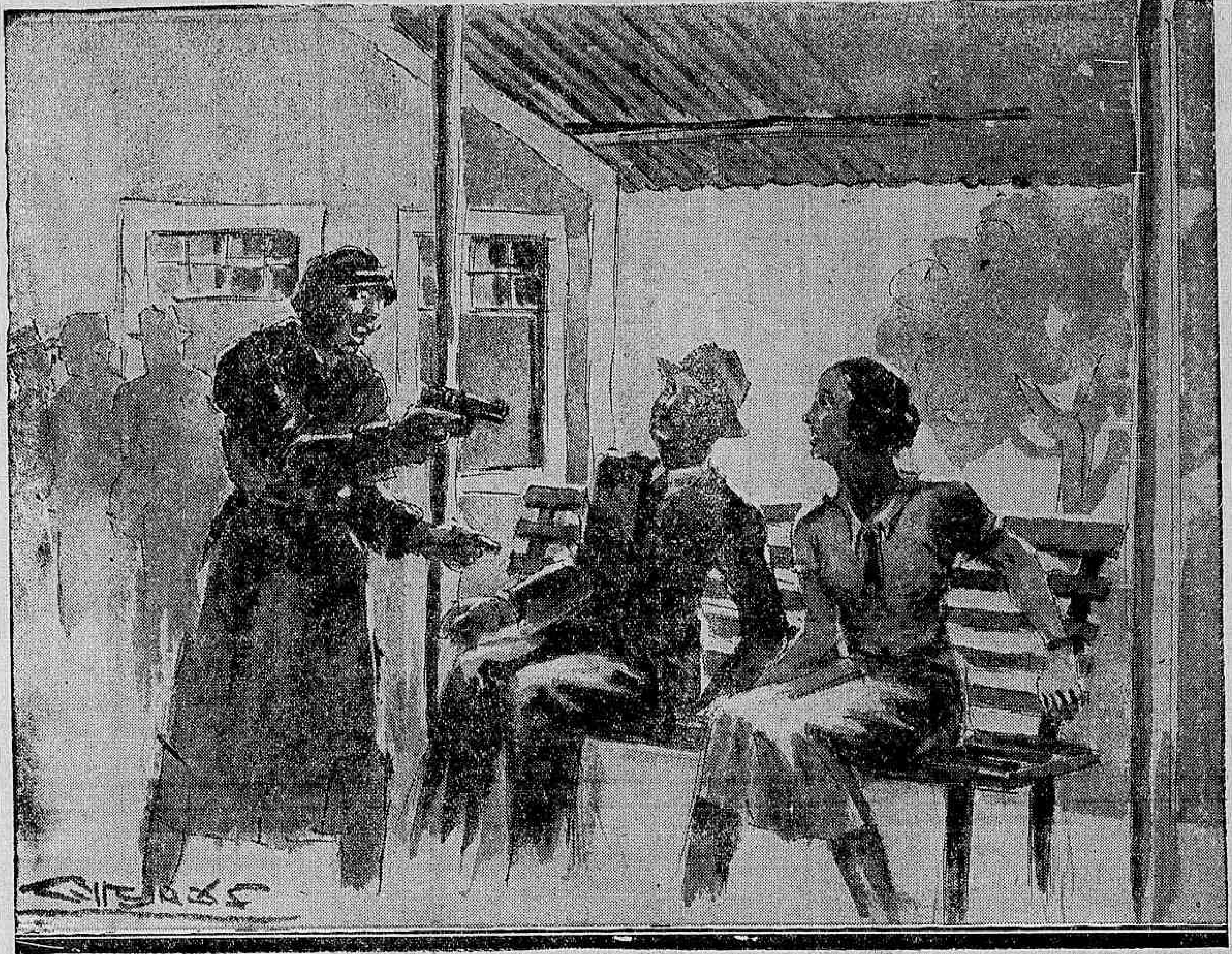

Baurú, a importante cidade da zona Noroeste do Estado de São Paulo, acaba de ser theatro de um crime impressionante que, dadas as suas circumstancias, teve forte repercussão em todos os meios sociaes.

ANTECEDENTES

Em uma casinha, á rua da Liberdade, na capital paulista, residiam Aureliano Cardia e sua mulher de nome Nilda. Vivia tambem em companhia do casal o individuo Miguel Paulo Pacifico, de 24 annos de idade, socio de Aureliano. Ambos eram naturaes de Bauru', e dali vieram em busca da fortuna.

O QUE NÃO ESTAVA PREVISTO NO CONTRACTO SOCIAL

Depois de um certo tempo de convivio, Cardia constatou que o procedimento de sua mulher não era correcto. Ella demonstrava grandes pendores para com o seu socio, que por signal lhe correspondia a altura. Isso deu motivo a que o casal vivesse em constante desavença.

Para se ver livre de vez do esposo, Nilda, certa vez, chegou a propor-lhe um desquite. Diante da situação, elle achou mais conveniente aceitar a proposta. Mas emquanto não era dada a sentença, os tres continuavam sob o mesmo tecto.

A VINGANÇA DE UM MARIDO ULTRAJADO

Estava assim o caso dependendo da decisão judicial, quando certa manhã, Cardia com surpreza viu a mulher deixando o quarto occupado pelo seu socio.

Aborrecido, dirigiu-se á esposa e exprobou-lhe o procedimento. Entre ambos se estabeleceu então forte discussão. Pacifico, interveiu na contenda procurando defender a amante. Os animos estavam bastante exaltados, quando num gesto rapido Cardia, saccou de um revolver e descarrega toda a sua carga contra Nilda e Pacifico. Gravemente ferido, este tombou morto no local da tragedia.

A mulher, cujo estado tambem era melindroso, foi internada num hospital.

O criminoso, depois de committido o delicto desappareceu. Dois dias depois elle resolveu apresentar-se ás autoridades. Mas mesmo assim, continua em liberdade.

DE NOVO EM BAURU'

Cardia, tinha uma filhinha, que estava entregue aos cuidados de uma senhora de sua amizade, residente em Bauru'.

Sentindo saudades da pequena, elle resolveu ir fazer-lhe uma visita.

A mãe de Pacifico, tambem nessa cidade sabendo que o matador de seu filho, estava em liberdade, e que presentemente se encontrava na terra, tomou a resolução de fazer justiça pelas suas proprias mãos.

A PROCURA DO CRIMINOSO

A genitora do assassinado, persistindo na sua triste idea armando-se de um revolver, saiu a procura de Cardia. No terceiro dia, de pesquisas infrutiferas, ella veio a saber que Cardia embarcaria á noite. Quasi á hora da partida do trem ella se dirigiu á estação.

Depois de procurar o assassino por todos os cantos, encontrou-o finalmente sentado num banco, palestrando despreoccupadamente com a senhora, encarregada de velar pela filhinha.

O CRIME

Resoluta, a mãe de Pacifico empunhando a arma, avança para Aureliano, e antes que elle tivesse qualquer gesto ella exclama:

— Morre bandido!

Ouvem-se varios tiros e Aureliano Cardia cae mortalmente ferido, numa poça de sangue. Aproveitando a confusão a criminosa, procura fugir, no que é obstada.

Cardia, em estado grave, é então conduzido para o hospital e submettido a melindrosa operação.

Em favor da criminosa, foi impetrada uma ordem de "habeas-corpus" ficando ella sob palavra, presa na propria residencia.

FAZIA EMPRESTIMO SOBRE PENHOR DE UNIFORMES MILITARES

O 3.° delegado auxiliar confirma a multa imposta ao infractor Manoel Rodrigues, proprietario da Tinturaria Alliança

Ha tempos, o negociante Manoel Rodrigues, proprietario da "Tinturaria Alliança", foi denunciado pelo fiscal de casas de penhores de estar fazendo emprestimos sobre penhores de uniformes militares, transacções essas julgadas illegaes em face do regulamento policial.

O inquerito correu pela 3ª delegacia auxiliar, tendo o dr. Democrito de Almeida apurado a responsabilidade do accusado, pelo que o multou na forma do artigo 51 do decreto 15.776.

O infractor recorreu do despacho da autoridade, fazendo prova em contrario.

Hontem, o 3º delegado auxiliar exarou o seguinte despacho:

"Na forma do art. 51 do decreto 15.776, confirmo a multa imposta ao infractor Manoel Rodrigues, pelos mesmos fundamentos expostos no despacho de fl. 12.

As allegações do illustrado patrono do infractor, constantes de fls. 14 e 15, de nenhum modo invalidam a prova segura, feita pelos depoimentos das cinco testemunhas que depuzeram, affirmando, categoricamente, a habilidade da Tinturaria Alliança em fazer o commercio de penhores, infringindo o disposto no art. 18 ns. 1 e 2 do decreto citado. A circumstancia de serem testemunhas os proprios soldados que fizeram os penhores, não basta para excluir a culpa do infractor de vez que na hypothese dos autos, do que se cogita é da verificação da infracção do art. 49 do mesmo decreto e não da forma processual, e aquella está exuberantemente provada.

Nem sequer foram esses soldados os denunciantes da Tinturaria Alliança, como, aliás, poderiam ser, ainda de accôrdo com o Regulamento.

Se não fosse, a acção energica do commando da Corporação, ainda agora a mesma pratica estaria sendo observada de entregarem as praças como garantia de emprestimos de dinheiro peças de seus uniformes.

Assim, pois, confirma a multa, na forma do art. 52 do Regulamento intime-se o infractor Manoel Rodrigues para, no prazo de 3 dias, contados da data de sua intimação, recorrer, se quizer, deste despacho para o exmo. sr. capitão chefe de Policia".

Apunhalada pelo marido

Em nossa edição de hontem, noticiámos, o crime occorrido á ladeira do Barroso n. 47, onde, o motorista Bonifacio Antonio Salgado, num gesto covarde, apunhalou a esposa dona Iracema Ferreira Salgado, de quem vivia separado.

A's autoridades do 11º districto policial, estão empenhadas na captura do desalmado motorista.

A Camara Municipal em Sessão

Não houve sessão hontem, no legislativo da cidade por falta de numero — O projecto de criação e organização das novas secretarias geraes continua encalhado á espera do substitutivo

O dia de hontem na Camara Municipal foi de novidades. Não houve sessão por falta de numero legal. O conego Olympio de Mello, como sempre, esteve no seu gabinete ouvindo anecdotas de 1830 do vereador Clapp Filho e as discretas consultas do sr. Jeronymo Penido. Isso, porém, não foi nada.

O diabo, é que essa historia de não haver sessão por falta de numero, quando na casa estavam cerca de 15 vereadores, tem cheiro de obstrucção e da boa...

O projecto n. 27, que trata da criação das novas secretarias geraes da Prefeitura, continua sendo o pômo da discordia, não ata nem desata, retardando, dessa forma, a organização das principaes serviços da municipalidade. Dizia-se, nos corredores da Camara Municipal que a maioria estava reunida a portas fechadas para uma coordenação de idéas, em torno do leader Rocha Leão.

Ha rumores de crise, de pontos de vista divergentes e de opposição á Mesa.

Muitos vereadores do Partido Autonomista não têm coragem de romper de frente com o programma do prefeito e vão criando toda a sorte de difficuldades ás ordens transmittidas pelo leader da maioria.

Em summa: continua a comedia da Camara Municipal, onde

Sr. Rocha Leão, leader da maioria

ha uma maioria que não vota de accôrdo com o seu partido, para "criar casos" que compromettem a vida administrativa do Districto Federal.

Ha tres mezes que a Camara vem discutindo e approvando actas que não interessam á collectividade. Os discursos laudatorios, as indicações e os requerimentos de favores pessoaes inundam os annaes do legislativo local, diariamente.

Por tudo isso é que se considera o actual Conselho egualsinho ao da Republica Velha.

O CONFLICTO ITALO-ABYSSINIO DIANTE DA LIGA DAS NAÇÕES

(Conclusão da 1ª pag.)

tra as duas nações em litigio em posições agudamente divergentes, sendo que a Abyssinia péde a urgente intervenção da Liga das Nações, emquanto que a Italia suggere a prolongação do processo de arbitragem, impedindo assim, pelo momento, a interferencia directa da entidade genebrina no conflicto.

UMA ASTUCIOSA MANOBRA DA ITALIA

Regista-se, por outro lado, a coincidencia dos dois governos mandarem seus communicados á Liga precisamente quanto esta ultima está se preparando para enviar amanhã, aos membros do Conselho, o telegramma do sr. Litvinoff, convocando uma reunião extraordinaria daquelle orgão.

O telegramma do governo fascista está sendo interpretado como astuciosa manobra, destinada a rstringir a acção do Conselho na reuião imminente.

Friza-se que a Italia offerece-se para proseguir no processo de arbitramento, desde que a Ethiopia concorde em abrir mão da questão de se apurar se Ualual está ou não, em territorio abyssinio.

Dessarte o Conselho teria de concentrar seus esforços na tentativa de prolongar o prazo de arbitramento, dando á Italia outro mez para que prosiga em seus preparativos militares, antes que aquella orgão da Liga intervenha no conflicto, á base do artigo 15, do Convenio basico, o que lhe é facultado após o dia 25 de agosto proximo.

PELA INTERVENÇAO DE GENEBRA

GENEBRA, 25 (United Press) — O governo da Abyssinia tambem telegraphou á Liga das Nações pedindo a convocação immediata do Conselho afim de evitar a guerra.

A REUNIAO DA LIGA DAS NAÇÕES

PARIS, 25 — (United Press) — O primeiro ministro Pierre Laval informou que o Conselho da Liga das Nações se reunirá na proxima quarta-feira, em Genebra, afim de discutir o conflicto italo-abexi.

A RUSSIA EM FACE DO CONFLICTO

AMSTERDAM, 25 — (A. B.) — A entrevista que o commissario russo Litvinoff teve com o correspondente do "Allgemein Handelsblad", sobre a attitude da U. R. S. S. no conflicto abyssinio, é das mais interessantes.

Vê-se bem quanto importa á Russia que a autoridade da Sociedade das Nações seja mantida, embóra, durante longos annos, essa organização não fosse para a Russia Sovietica senão uma reunião das mais detestadas das potencias imperialistas, emquanto que no momento ella é bem considerada, pois que é, por assim dizer, uma cobertura para o Extremo Oriente.

Sabe-se que o sr. Litvinoff vivamente apoiou as sancções contra o Paraguay, quando do conflicto do Chaco. A execução do principio das sancções nesse caso, teria criado para os Soviets um extraordinario precedente, no qual a Russia poderia se apoiar no caso de uma acção do Japão no Extremo Oriente, provando o valor do systema collectivo e de sancções.

SERIA UMA NOVA CONFLAGRAÇAO...

PARIS, 25 — (A. B.) — Segundo informa "L'Oeuvre", um conhecido deputado da Camara dos Communs britannica, teria estado em Paris na terça-feira, se informando quanto ao eventual preço politico que a Inglaterra teria de pagar, afim de que a França, com sua frota, impeça a guerra italo-abyssinia. Praticamente, isso sómente será possivel, se a fróta franceza, em conjunto com a armada ingleza, impedir os transportes italianos através do Mediterraneo e do canal de Suez, porém tal causa significaria o inicio de uma nova conflagração mundial.

A ITALIA ABANDONARA' A LIGA?

ROMA, 25 — (A. B.) — Pergunta-se aqui o que o sr. Mussolini vae decidir em seu retiro de Rocca, della Carminante. Pensará elle na saida da Italia da Sociedade das Nações? Isso seria um golpe mortal para Genebra, depois daquelles que lhe foram proporcionados pela Allemanha e o Japão. Os dois filhos de Duce, Vittorio, de 18 annos, e Bruno, de 17, a partir de 1º de agosto entrarão para uma esquadrilha de bombardeio do exercito italiano.

A INGLATERRA NÃO EXPORTARA' ARMAS

LONDRES 25 — (United Press) — O ministro das Relações Exteriores Sir Samuel Hoare, justificando perante a Camara dos Communs a decisão do governo britannico no sentido de não permittir a exportação de armas e munições para a Abyssinia e para a Italia declarou:

"A Inglaterra envida seus melhores esforços no sentido de tornar possivel uma solução pacifica do lamentavel conflicto italo abyssinio e não deseja praticar qualquer acto que possa aggravar a situação".

O secretario do Foreign Office revelou simultaneamente que o transito de armas através do territorio britannico ou dos protectorados da Grã Bretanha, adjacentes á Ethiopia será permittido de accôrdo com o art. 9º do tratado de 1930.

CHEGOU A' ULTIMA HORA

GENEBRA, 25 — (United Press) — O telegramma enviado pela Italia á Liga das Nações, assignado pelo sub-secretario dos Estrangeiros, sr. Fulvio Suvich, chegou justamente no ultimo instante do praso fixado pela Liga das Nações para a aceitação do processo de arbitragem.

O despacho allega que as demarches anteriores de arbitramento foram interrompidas, devido ao facto de que o representante do governo ethiope adiantou, na reunião de Scheveningen, na Hollanda, perante a commissão de arbitragem, themas que haviam sido excluidos de debate pelo accôrdo de arbitramento."

Estabelece, a seguir, que a Italia enviou uma nota á Abyssinia, no dia 14 de julho, mostrando-se desejosa de retomar o mecanismo de arbitragem sob determinadas condições, e a 23 do mesmo mez enviou nova communicação a Addis Abeba, solicitando do governo ethiope que enviasse instrucções a seu representante perante a commissão de arbitragem, no sentido de que este ultimo retirasse os themas adiantados em Scheveningen, assim permittindo a continuação dos trabalhos interrompidos nessa cidade da Hollanda.

A LIGA DIRIGE-SE A'S POTENCIAS

GENEBRA, 25 (A. B.) — O sr. Avenol, em nota ás diversas potencias membros da Sociedade das Nações, pede que todos os seus delegados estejam promptos para a eventualidade duma sessão extraordinaria no proximo dia 29 do corrente mez.

A ABYSSINIA E A COMPRA DE ARMAS

LONDRES, 25 (A. B.) — Quanto é difficil entregar armas á Abyssinia, é bem illustrado pelo seguinte facto: — Uma firma exportadora de armas, não sómente inglezas como estrangeiras, ha algum tempo expediu para Addis-Abeba uma certa quantidade de fusis e outras armas. A firma foi agora informada que a encommenda ainda se encontra no deposito da capital Abyssinia, não podendo ser entregue em virtude de não haver dinheiro para pagal-a. E' interessante, assim, vêr como o novo ministro da Abyssinia em Londres se esforça para conseguir um emprestimo afim de comprar armamentos.

UMA MANIFESTAÇÃO POPULAR EM ROMA

ROMA, 25, (U. P.) — Uma multidão composta de 15.000 pessoas, a maioria das quaes envergando camisas pretas, fez hoje uma demonstração no centro da cidade, encaminhando-se, a seguir, para o palacio de Veneza, onde o primeiro ministro Mussolini foi fartamente applaudido.

O chefe do governo, entretanto, não appareceu á sacada para agradecer os manifestantes.

A guarda das embaixadas ingleza e japoneza grandemente augmentada, mas a multidão não se agglomerou em frente as respectivas sédes.

Os manifestantes conduziam cartazes atacando o Japão e a Abyssinia, tendo os seus oradores investido, de passagem, contra a Inglatera, cuja attitude, em face do conflicto italo-ethiope, censuraram acremente.

A Marinha vae possuir uma polyclinica para o serviço de Prompto Soccorro

O ministro da Marinha vae designar uma commissão, tendo para isso escolhido medicos e engenheiros navaes, para estudar um plano para a construcção de uma Polyclinica modelar e serviço de Prompto Soccorro para a Marinha, ficando encarregado das installações cirurgicas e da parte qu diz respeito á clinicas em geral, o capitão de corveta medico, dr. José Londres, official esse que esteve nos Estados Unidos, aperfeiçoando os seus conhecimentos medicos-cirurgicos.

A futura Polyclinica constará de ambulatorios de todas as especialidades, afim de attender a todos da Marinha e ás suas familias, sendo criadas enfermarias para a internação de doentes e um serviço permanente de Prompto Soccorro de toda a natureza.

Vae ser aberta concurrencia publica para a construcção da futura Polyclinica, que será construida no prazo de noventa dias, sobre os terrenos de Marina situados nas proximidades da praça Mauá.

Logo que seja dado inicio á construção da Polyclinica, o ministro da Marinha envidará todos os esforços, no sentido de poder lançar a pedra fundamental do novo Hospital Central, acto esse que terá logar no dia 11 de junho do proximo anno, em local que ainda não está definitivamente escolhido.

Esse novo estabelecimento, que vem cobrir a grande lacuna que existe na corporação desde longos annos reclama por uma providencia dos nossos governos. Não fosse a folta de verba que no momento vem tolhendo a acção do ministro da Marinha e o Hospital Central da Marinha já teria a sua pedra fundamental.